京城日報
一月二十日 日
夕刊
編輯兼發行人 見島吉治
印刷人 小三田之介
京城府太平通一丁目
發行所 合資會社 京城日報社

すき焼 鳥料理 水炊
本町二丁目 喜久家
電本三八三番

氷海征服の新偉力

鎮南浦を不凍港化させる鎮南丸の出動

西朝鮮の花形鎮南浦港は近年稀な寒波の襲來で、港外十五浬の沖合一帶にかけて漲る白銀の氷海と化した、今までは溶解した大氷群に入港汽船は航行をヒタリと阻まれたが、突如今冬から氷海のタンク然と初陣した朝鮮唯一の砕氷船鎮南丸が、飛翼的の威力を發揮して六日以來四千トン級の大船をはじめ十一日迄に九隻の汽船を入港させ、科學的に不凍港の凱歌を奏した鎮江船舶に於て日本第一の大同江を、冬眠から目ざめさせ黄金の花を咲らしてゐる、氷海制覇の鬪爭船鎮南丸の活躍こそは超！海のスリルだ、白魔の氷海の水底に恨みを呑んだ沈沒汽船は實に四隻、未だに惜しや白魔の犠牲を極めてゐる

寫眞說明 （上）見上港外十五浬鶴島附近の海上を閉塞した壯大な氷群（下右）ガーン、メリメリ、二尺の氷海を砕破る氷船の活動に入港第一船の晃隆丸（後方）八三五トン）にドツと上つた萬歳（同圓內）二千トン級の實勢力を持つ鮮初見参のサルベージ、現航、砕氷の威力を兼備した鎮南丸（三〇五トン）の雄姿（下左）船首は尺餘の氷塊、氷盤も氷山も木葉微塵に砕け飛ぶ、砕氷船の出動、ワツトワツーそれつSOの無電来た

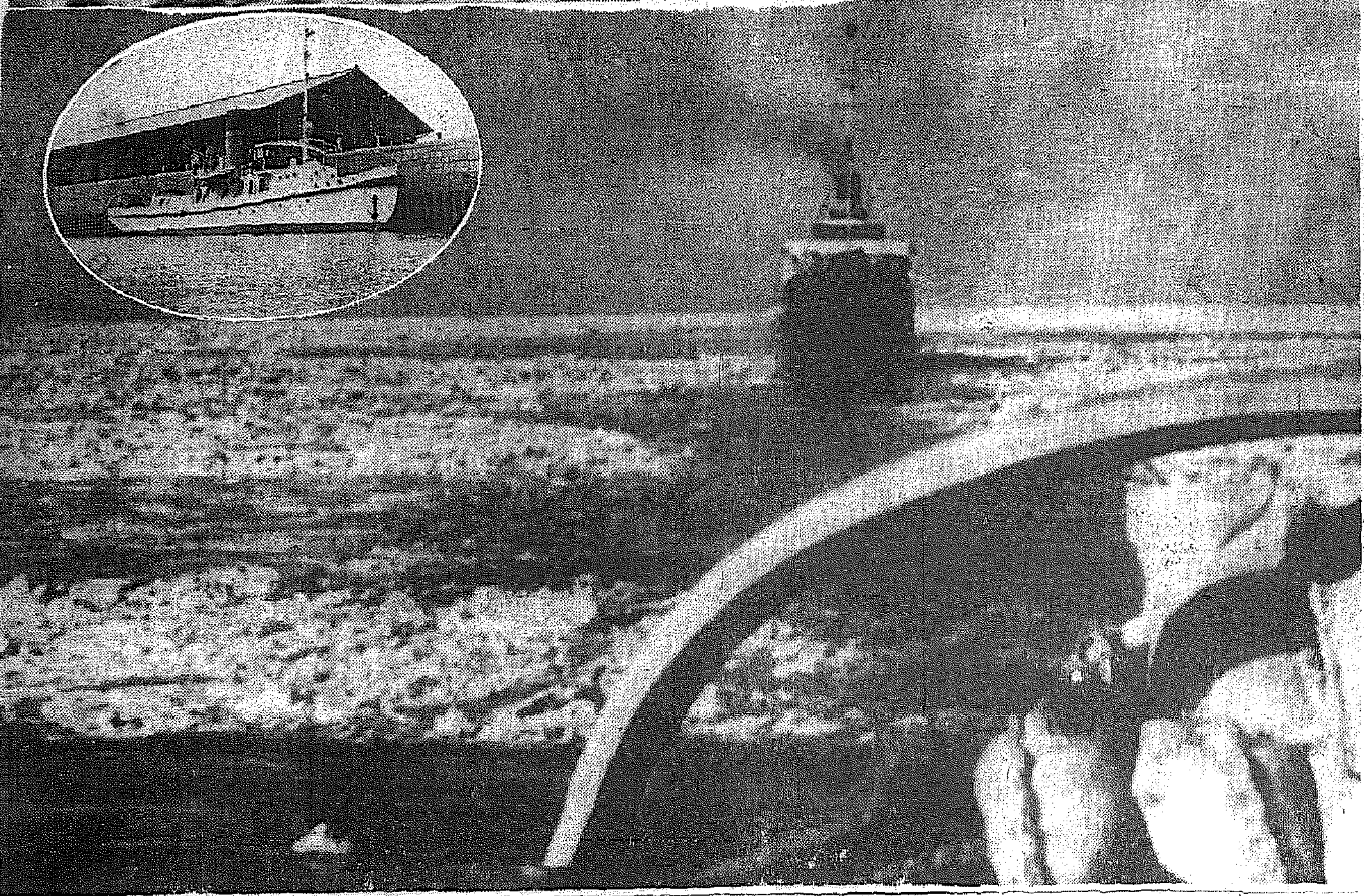

愚禿頭巾（4）

吉川英治作 山村耕花畫

法敵篇

氷柱の下（二）

『お頭ひの者にございます』

近づいて、心蓮が地上に跪づくと、紙燭を持つて、ちやうど橋廊架のうへを通りかけた寺僧が、

『――旅のお方か』

と、下をのぞいて云ふ。

心蓮が、疲れを訴へて、一宿のおゆるしを願はれまいかと乞ふと

『はい、それは承知しましたが、唯今、頻りに猛々しい犬の聲がしたのは、貴僧の姿を見て、野良犬でも吠えたのですか』

『いえ、その犬ならば、今、當寺から駈け出して行つた山伏の飼犬らしうございます』

『山伏が』

『左樣です、刄を持つて』

『はてな？』

『恐い面相でございました』

寺僧は、さう聞くと、あわてゝ房へ駈けて行つた。微醺が入つたのではあるまいかと云ふのにしい、遠かに人々が右往左往し初めた。

すると、太子廟のはうを見に行つたうちの一人が、

『これ御廟に參籠してゐた善信御房（親鸞）のすがたが見えませぬぞ』

と、告げ廻つた。

さては何か、奇禍に罹られたのではあるまいかと、老僧までが先に立つて、松明を燈させ、裏の御葉山へまで、その赤い灯が點々と散つて、

『善信どの――。善信御房うつ……』

と、呼び歩いた。

心蓮は心の裡で驚いてゐた。

善信といふからには、都にある法然上人の門にあつて、共々に師事してゐたあの同門の人ではあるまいか。

つい昨年――建仁三年。

その人は、前の九條關白家――月輪禪閤の息女と結婚して、法門に未曾有な問題を起した人物である。

又叡山を去つて、吉水の念佛門に身を投じ、自力難行から他力易行へ轉身して、その折も、からく/\と世上の紛論に渦まかれた人でもある。

以前には、綽空といひ、結婚して後、善信と名を改めたといふ風評も田舎で耳にしたことがある。

『もしや……彼の善信なら』

心蓮は、急に、自分もじつとしてゐられない氣持になり、そして胸騒ぎに驅らるゝ儘、何處といふあてもなく、叡願寺の人々と共に探し歩いた。

『さうだ』

彼は、山門を出て、街道のほうへ走つてみた。先刻、山伏はこの道の方へ刄をさげて走つたのだ。

――善信が難を避けて行つたとすれば、この道にちがひない。

だがそうその山伏の影も見えないし、黒犬の聲も聞えなかつた。

心蓮は、背をふく風の中に、ただ茫然と立ち淀つてゐた。

寺へもどつても、この騒ぎに――又、自分と同じ師を持つ同門の者の不安をよそに、寝ることもなるわけにはゆかない氣がする。心蓮は、背中を風に押されながら、風の行く方へたゞ歩みつゞけた。

すると、どこからともなく、誦經の聲が聞えた。耳のせいかとも思つたが、さうでもない。

『？……』

風に顔を反向けて振向いた。

氷柱小屋がある。氷柱は廂布を掛けたやうに、氷りついて並まつてゐた。その小屋の廂の下に人影が屈んでゐるのだ。石のうへに腰かけて。

心蓮は、眼をみはつた。

やはり自分と同じやうな貧しい法衣を着た旅人である。

『もし……貴方はもしや、善信御房ではないのですか』

『さうです』

人影は、石から起つて、怪訝しげに、

『さう仰つしやる貴方は？』

『三年前に、上人からお教を賜はつて、笠置の田舎へかくれ込んだ心蓮です――。あなたとも半年ほど、吉水で共に暮したことのあるあの心蓮です』

『富士』二月号 又々大賣行！大盛況！
愛と涙の身上小說 富士の大特輯
傷き恋と運命流轉 桑野通子物語
華やかな銀幕の蔭にこの苦闘！あゝ涙！涙！涙
姉妹涙の藝道苦心 神代錦物語
絢爛たる寶塚！嘆きの舞姫神代錦に綴る大物語
萬人感動の人生修業 大潮物語
見よ！この痛ましき血涙の跡！感激の涙溢る！
特輯 痛快面白 相撲界百話
相撲のこと何でも分り一遍に相撲通になる！
▲春の相撲を語る……松内則三
▲花形力士の收入……大ノ久保春來
▲相撲界珍レコード……加藤進
▲土俵の内外面白話……生駒翔翔
▲相撲今昔物語……柳澤保承
大相撲力士一覽大畫報
此の外小說、講談、落語等山の如し
何れも大家新人の傑作力作揃ひ！賣切れぬ中大急ぎ御覽下さい。
定價五十錢
東京小石川 大日本雄辯會講談社（振替東京三九三〇）

金城印
金城モダーン懐爐灰
本當に固い固形懐爐灰 定價十本入十錢
長持ちする固形懐爐灰
發賣元 大阪 合資會社 大谷商店
賣捌所は全國各地の雑貨店、小間物、煙草店にあり

閣議で回訓原案承認

最後まで條理を盡して 我軍縮案實現に邁進
けふ全權宛訓電を發す

【東京電話】ロンドンにおける軍縮會議全權よりの請訓に對する帝國政府の回訓案は十一日の海外兩省聯合協議會で成案を得たので、政府は十二日日曜日にも拘らず午後一時半より首相官邸に緊急臨時閣議を開き、岡田首相以下各閣僚（旅行中の兒玉拓相、小原法相缺席）出席、先づ廣田外相、大角海相より決裂の危機に直面せる軍縮會議の情勢並に永野全權よりの請訓内容を說明したる後、海外兩省で意見の一致を見た回訓原案内容を說明したるに、各閣僚より英米佛伊の態度その他についての質問あり、廣田外相、大角海相より詳細に說明審議を重ねた結果、帝國政府はあくまで軍縮の精神を尊重する建前から、最後まで條理をつくし公正妥當なる我が軍縮案の實現に邁進するといふ方針のもとに回訓原案を承認し、上奏御裁可を仰ぎ廣田外相は十二日中にロンドンにおける軍縮全權宛回訓を發する手筈である

決裂豫想、國際關係の 惡化防止が主眼
わが訓令案の骨子

【東京電話】訓令案は罫紙三枚に亘る相當長文のものであるが、その内容は左の骨子に基くものであつて、決裂を豫想し國際關係の惡化を防止することを主眼としたものである

一、帝國政府としては我が公正妥當なる軍縮提案に基づき眞の軍縮を實現し國際平和を招來せんことを熱望するものである、依つて從來の交涉に於て未だ十分說明を了せざる質的制限方式、即ち主力艦、航空母艦の攻擊的武器の全廢乃至徹底的縮減を希望する帝國軍縮案の全貌を明らかにし、我が公正妥當なる方式を反覆披瀝すべし

一、會議の結果軍縮の實質問題に關し會議を續行することが不可能なる事態に立至つた場合に於ても、國際關係を徒らに刺激する如き方策を避くべきものとする、依つて斯かる場合に於ても善後措置に關する會議の開催を要求しロンドン・ワシントン兩條約に規定せられた潛水艦使用制限、商船非武裝など諸條項の單獨條約化、及び軍擴防止に關する共同宣言の締約等國際的諒解增進の措置を明示すべし

一、イギリスの建艦通告案は軍縮の眞意に合致せぬものなるを以て、共通最大限設定の我が提案を容認せざる限り全然討議の餘地なきものと認める

一、併しながら我が共通最大限設定の方針に對する各國代表の回答を强要するのは、徒らに決裂の責任を我方に轉嫁せしめる惧れあるを以て、敢て固執の要なきものと認める

一、討論の結果五國會議の繼續が不可能となつた場合にはロンドン、ワシントン兩條約に基く會議は終焉したものと認むべきである、併しながらイギリス政府の示唆せるが如き四國會議が引續き開催される場合に於ては、我方に於てもオヴザーヴアを出席せしめるも敢て差支へなきものと認む

傍聽者を殘し 兩全權は歸朝

【東京電話】ロンドン軍縮會議が決裂した場合、永野、永井兩全權は直ちに歸朝の途につく豫定で、オヴザーバーとして外務側より山形書記官、海軍側より岩田大佐及び榎本書記官が居殘ることゝなる模樣

"安協"と誤解の惧れ
共通最大限の說明繼續に 我が代表部は難色を示す

【ロンドン十一日同盟】外務、海軍合同會議の結果、わが共通最大限案に對し最後的表決は可及的に避けるよう回訓することに意見一致したとの東京電報は十一日夕刻ロンドンに到着した、帝國全權部には未だ何等の公電なくひたすら十二日の閣議の結果に基く最後的回訓を鶴首して待つてゐるが、外海兩省の決定に對しては今更帝國政府が安協の意志あるかの誤解を招く惧れありとし、共通最大限の說明繼續に極度の難色を示してゐる、帝國全權部の見解は次の通り

一、共通最大限に對し可及的多くの機會に於て主張の闡明に當ることは、今迄と同樣今後といへども努力する

一、しかしながら事態は旣に最後的土壇場に當面し、決裂の回避を圖るが如きことあつては帝國政府に安協の意思ある如き誤解を招く惧れあるをもつて、帝國全權部は今や質的制限の討議に入るか乃至脫退を選ぶかの外ない

イフセン鉛筆

會議決裂後には 英米に弱味がある
代表部專門家の見解

【ロンドン十一日電通】軍縮會議決裂後について帝國代表部の專門家側は左の如き見解を持して居る

米國 は目下條約量に滿たぬ所を補充するために產業復興費に依る三年計畫十二萬一千噸、ヴインソン案に依る十五萬二千噸の建艦計畫をなしその海軍費は四億五千萬弗で、ワシントン會議當時の如き膨脹を來して居り、之れが完成は一九四一年の豫定でこの外に一九三七年から戰艦の代理建造をしなければならぬので多額の海軍費を要する、然るに一方經濟復興にも金がかゝり米國としても建艦競爭に相當苦痛を感ずる情勢である、又

英國 としても一九四一年から十九四三年までに十五隻の戰艦中十二隻は旣に艦齡滿期に達し代艦を建造しなければならぬし更に最も必要とする乙級巡洋艦が相次いで代艦しなければならぬ時期となつて居る、この外に空軍の大擴張も必要に迫られて居るから海軍競爭は出來るだけ回避することを希望して居る、之れらの事情を考慮すれば決裂後に必ず建艦競爭があるとは思へぬ次第である、併し現在の如き劣勢比率に縛られて居ても手も足も出ないが

その 拘束から脫却すれば國情に應じた特徵ある軍備を施し、他國が尨大なる建艦計畫で壓迫しても毫も之に對抗する必要もなく安んじて國防の安固を期し得る確乎たる自信を有して居る

閣議に先立ちて 軍事參議官會議
けふ海相官邸で開催

【東京電話】海軍では十二日午前十一時回訓案を決定すべき臨時閣議に先立ち在京軍事參議官を海相官邸に召集し、軍事參議官會議を開き昨年十二月九日開會以來今日迄の軍縮會議の經過を詳細報告し、全權團不休の努力奮鬪にも拘らず遂に我が主張を貫徹し得ざりしは遺憾とするところなるも、事茲に至つて會議に止まることは何等の甲斐もない、依つて海外兩省協議の結果來る十四日の五ヶ國會議に於て帝國正式の提案が否決された場合は、斷乎として會議よりの脫退を宣言することに決定したと回訓案の內容を報告し各參議官の諒解を求めた、之に對し各參議官は右首腦部の決意を諒とし一致支持激勵するところあつた、依つて大角海相は直ちに臨時閣議に出席全海軍の決意を披瀝して回訓案の說明に當り、各閣僚の承認を得ることになつた

我軍縮精神を 說明し盡せ
今拂曉回訓案決定

【東京電話】永野全權よりの請訓に對し、十一日午後外務省において東鄕歐亞局長、堀田軍縮課長、海軍側豐田軍務局長、岡大佐などの當事の上回訓案を愼重考究し同七時ひと先づ休憩、十時再び審議を續行十二日午前零時半まで開會後約六時間半餘りに及び完全に意見の一致を見たので、東鄕、豐田兩局長は夫々海外兩相にこの經過を報告し十二日更に措辭を調整して午後一時半より回訓案を臨時閣議に附議正式決定の後、直ちにロンドンの永野全權に回訓を發し、右訓電に從ひ十四日の五ヶ國會議で永野全權に我が主張を表明せしむることとなつた、永野全權の前途望み薄との見地よりわが軍縮案の諾否を質問的に表決を求めんとする伊國に對し、回訓案に盛られた趣旨は從來の主張たる共通最大限度の徹底的削減より更に一步を進め、航空母艦を始め攻擊兵器の廢止又は徹底的削減を强調、更に明確に我方眞意並に公平妥當なる主張を中外に宣明し、盡すべき手段を盡し、脫退の處置は其後愼重に考慮議すべしとなしをる點にあり、イギリス側も十四日より日本案が討議されるので、當分我が軍縮案討議が繰返され一時的會議が切拔けられると見てゐる、從つて大體今回の簡潔な訓令により特別に新たな事態が發生せざる限りわが全權も最後段階まで善處し得ることとならう

十四日午後に 繰上げた理由

【ロンドン十一日電通】十四日午後開催豫定であつた第一委員會が同日午前十一時に變更されたのは英國政府に午後會議があるためである、なほ十四日午後一時には永野、永井兩全權と岩下少將がアメリカ側スタンドレー提督の午餐に招待されて居るので、若し同日の委員會で徵細なる質問が出れば次の日まで持ち越されるであらう

エチオピア軍が マカーレ奪取

【アヂスアベバ十一日同盟】ラスセウム將軍麾下エチオピア北軍右翼は十日未明マカーレに向つて全線進擊開始し、イタリー軍との間に猛烈な白兵戰を展開した、戰鬪は終日繼續相互に夥しい死傷者を出したが夕刻に至りエチオピア軍は遂にマカーレ奪取に成功したと傳へらるエチオピア軍は右戰鬪に於てマカーレ市に斷隔された多數の捕虜を獲得、ライフル銃彈藥等多數の軍需品を鹵獲したと言はれる

兎狩り

在鄕軍人京城第九分會及び陸之內武德館生徒一同百五十名は十二日午前十一時から三角山奧で盛大に兎狩りを擧行、午後四時半終了した（寫眞はそれ）

再開劈頭、政友が 不信任案を提出
十五日總務會で大體方針決定

【東京電話】政友會は來る十五日院外總務會を開き再開議會に臨む黨の態度について協議することになつた、大會の意向は十一日の初總務會に現れた如く黨をあげて政府と一戰を交へることに大勢決し、唯不信任案提出の時期及內容を如何にすべきかとの點について黨內に多少の異論があるから愈よ最後的決定を見るまでには相當曲折は免れぬ所である、又その點は議會に於ける黨の機略に關することでもあるから十五日の總務會に於いては恐らく大體の方針だけを決して、これが取扱ひに關しては久原、前田、島田、松野の首腦部に一任することになるだらうが結局は、再開劈頭總理大臣の施政演說後明徵問題と一般政策問題を織交ぜた總括的不信任案を提出するに至るものと見られる、從つて再開議會に臨む黨の陣容整備のため、大會に於ける宣言決議綱に總裁演說に於ても堂々と政府彈劾の意思を明かにし、殊に當日鈴木總裁は病軀を押して出席し解散議會劈頭に大に氣勢を上げる方針である

家人怯ゆ
仁川の質屋 宵强盜

【仁川電話】朝刊所報、新雪降りしきる十一日の宵八時五十五分水化町通り質屋前仁川府內里一七五質屋中元慶左衞門氏方に現れた覆面の拳銃强盜は、中元氏の機轉の鐘で逃亡はれ、目下仁川署では總動員で犯人嚴探中であるがいまだに逮捕されず、藤崎署長が一線に立つて犯人搜索中である、襲はれた中元質屋は朝鮮人の家屋がゴチヤ／＼した露路が四つもある、いかにも犯罪の行はれ易い所で、十年前も强盜が押入つたことがあり、また盜品を入質しやうとする犯人を發見した仁川署員が逃れやうとする犯人と同質屋附近で格鬪殺害した血腥い事件が發生したこともあり、家人は不思議な犯罪のめぐりあはせに今さらながら怯え切つてゐた（寫眞は襲はれた中元質屋）

日本娘田中絹代 製作映畫に主演希望
ファンク博士が惚込んだ

【大阪電話】ドイツにおける山岳映畫の權威アーノルド・ファンク博士は日本を舞臺として映畫製作の計畫を携へて二月八日橫濱入港の諏訪丸で來朝するが、同博士はその製作映畫の主演者に田中絹代を拔擢すべく來阪中の松竹蒲田撮影所長城戸四郎氏に絹代の出演方を交涉した結果、城戸所長は右申出を略々承諾した、同博士が田中絹代に白羽の矢を立てたのはかつてドイツで公開された松竹映畫『[illegible]』に岩田祐吉と主演した絹代の日本的な姿に惚れこんだもので外人映畫監督が日本において本邦人を主演者として撮影を行ふのは今回が最初のことゝて、その結果は各方面から期待されてゐる

全國學生氷上競技成績

【日光電話】第十一回全國學生氷上スピード競技第二日は十二日午前十時二十分より日光細尾リンクにおいて五千メートル二千メートルの二種目を擧行した、結果左の通り

▲五千メートル 1尹世楨（明大）九分十七秒八 2金永河（明大）九分十八秒 3杉浦正一（早大）九分十八秒

朝鮮神宮氷上 競技決戰
十二日午前中の成績

第十一回朝鮮神宮奉讃氷上競技大會決戰は十二日午前十時から京城府外高陽里リンクで開催、西北の風强いがスピードでは女子、學童も交じつて元氣一杯、龍山小學校の鶴谷ハルエ孃の可愛いフォームが人氣を呼んだ、ホッケーは準決勝、フィギュアーも明治町リンクで夫々開かれたが、午前中の成績は左の通り

スピード

▲女子五百米ベストテン 1崔東條（京保育）一分十一秒六 2前田キヨ子（龍谷女）一分一七秒二 3韓貞順（京女高）一分二三秒 4金柄烈（京女高）一分二三秒八 5金鏡伏（京女高）一分二五秒 6和田スマ子（龍谷女）一分二五秒八 7松本勝枝（龍谷女）一分二六秒六 8李春爾（京女高）一分二六秒九 9萩愛光子（龍谷）一分二七秒八 10新田部子（一高女）一分二八秒三

▲學童五百米 1鶴谷ハルエ（龍山小）一分一七秒五 2鶴谷（龍山小）一分二六秒一 3遠藤勝男（三坂小）一分四〇秒九 4金淑天（水下洞）一分四一秒二 5金淑成（水下洞）一分四六秒八

ホッケー

▲準決勝 鐵道 3（3―0、0―0）0 醫專 レフエリー中島、河西兩氏

霜燒に ペルメル

黑字つゞきの 鐵道局營業收入

黑字つゞきの鐵道局十二月中の營業收入は旅客一百六萬八千三百八十七圓、貨物八十五萬八千六百七十一圓計百九十一萬七千五十圓に上り四月以降累計收入は旅客千九百卅五萬七千九百九十五圓、貨物千八百七十六萬四千百九十八圓計三千八百十二萬二千百九十三圓で前年に比し五百八十五萬五百八十圓の增收である

燈台下暗し

わの見本——京城觀水洞百七十三番地の安順德（二八）さんは煙突掃除にかけては府內でも指折りの優秀人夫であるが、新屋の白粉を塗つて行き、安さん所の溫突や煙突の掃除は常に怠り勝ちであつた、十二日朝も煤煙の詰つた煙突から煙が澤山出るので附近の腕白小僧連は面白がつて煙突相手に弄火した所午前十一時五十三分とうとう火事を起し、消防署のお蔭で火災は安さんの家だけで濟んだ

奉天署の手配で 本町署に御用
飛機で逃げた 橫領店員

奉天市青葉町二ノ一岡部洋服店の店員で、山口縣生れの原彌雄（二三）は商賣店の金一千餘圓を橫領行方を晦まし、奉天署で搜査中の處去る十日同人は大邱にも、奉天飛行場にあらはれ京城までの切符を購入、飛行機で逃走した事實をつきとめ、奉天署では府內各署に手配した、一方原は新義州で飛行機を乘りかへ、日本空輸の旅客機で十日午後入城府內本町ホテルに原秀雄の名で投宿十一日朝同ホテルを出で何れへか姿をくらました、十一日になつて手配をうけた本町署では各旅館にその旨を通知してゐたが、件の原は不敵にも十二日朝再び本町ホテルにあらはれたので同ホテル支配人は手配中の男に酷似してゐるので不審に思つてゐる折、本町署員が旅館名簿を調べに來たのでその旨を通知、流石の原も遂に惡運つきて取押へられた、本町署では直ちに奉天署に打電近日身柄を送致する筈

女給に亂暴

×××と自稱する男が數名伴の酒場で女給に亂暴を働いた上、更にナイフで女給の手首を斬り、驚くとみるや姿を晦ました事件が本町署管內に起つた——十一日午後十一時五十分京城明治町酒場ナナに四、五名連れの男が來たので受持ちの女給ユリエさんが應待し最初はおとなしくビールをのんでゐたがその中一人がたちあがつてユリエさんの首をしめ、ビールをひつかけて亂暴を働くのでユリエさんもたまりかねて逃げようとした所、更に別の男が手首をおさへ、テーブルにあつたナイフで手首を一寸あまり斬り、血をみるや流石にあわてたらしく、勘定も支拂はず、件の亂暴者たちは何れへか姿をくらました、直ちに本町署員が取調べた上、本署に報告、同署では犯人探査につとめてゐる、尚ほユリエさんの手首の傷は長さ一寸餘で全治までに一週間を要する、ナナでは語る

女給の一人がお客さんから手首をナイフできられたのは事實です、今のところはこれ以上はきかないで下さい

四日目取組（東京電話）

駒水川―九州山　桂川―三熊山　大八洲―鏡岩
金華山―瓊浪　玉の海―甲斐　防長山―筑波嶺
伊勢濱―土州山　高の山―和歌島　綾川―松前山
大邱山―男女ノ川　磐の石―瓊の浦　海光山
巴潟―綾昇　出羽花―高登　新海―大潮
双葉山―鏡岩　男女川―出羽湊　清水川―常盤山
玉錦―綱川　武藏山―番神山

全般天氣豫報（13）

黃海 京畿 忠南北　北乃至西の風、溫度降る　一般は晴雪のふる所もある
全北 全南　北乃至西の風、溫度降る　大體は晴時々雪がふる
慶北 慶南　北乃至西の風、溫度降る　晴時々曇つたり
平北 平南　北乃至西の風、溫度降る　晴
咸南 江原　北乃至西の風、溫度降る　晴
咸北南部 咸北北部　北乃至西の風、溫度降る　一般は晴雪のふる所もある

京城地方 今晩は西北風の風がヤヤ弱く晴れ寒い、明日は西北風の風がヤヤ弱く晴れ寒い

仁川地方 北西の風稍强く晴一時雪（明日）は北西の風晴又は寒くなる

京城溫度 最高零下零度七、最低零下十三度七、正午零下二度八

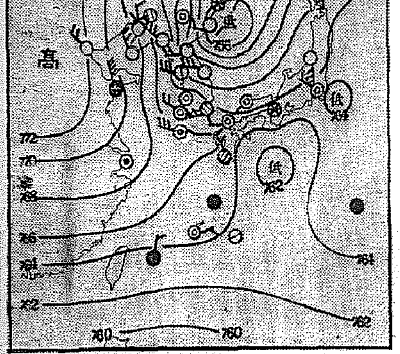

自轉車問屋直賣 信用重視 在庫品豐富 卸 特典付 進呈 東京市日本橋區 電話日本橋

新發賣 Columbia 時
高級性能器の大衆普及化！
キャビネット 全面總槽仕上げ マホガニー 渦卷スプリング鋼 二重モーター
金屬部鍍金加工 木製長音道
第四六號 金六十〇圓

京城驛前 明時堂 電話本局(2) 四二二 三三四 〇〇四 四五四 時計部 寫眞部 蓄音器部

せきにコデチン 代理店 大阪市東區 高橋盛大堂 丹平商會 大阪市西區 小林大藥房 賈藥會社

自動車問答 初心者に運轉手免許試驗の及第を責任保證の為本書は全國試驗官心血の問題を一見氷解せしむ●東京府田無町●東京自動車學校出版部

クリマク 腦貧血 頭痛に 全國各藥店にあり

美音錠 聲の藥 醫學博士 咽喉科 渡邊清吉先生 醫學博士 咽喉科 田村有平先生 醫學博士 咽喉科 吉田芳次先生 推奬 調聲と咽喉保護に聲樂家の必攜藥 發聲を豐富にし音聲を美化す 主効 嗄聲、痰を切り咳を鎭む 咽喉の腫痛、咽喉の疲勞を癒す 定價二十錢・五十錢・一圓 （全國藥店にあり）

吸入藥 カンピロシン 特効 感冒 肺炎 百日咳 效果的吸入療法 實驗推奬 全國藥店にあり（類似品に御注意）

優秀治淋藥 特製 ルーベリ うみも痛みも即解消 竹村製劑所 大阪市南久太郎町 全國到處藥店にあり

內科 小兒科 入院隨意 普通 傳染病 醫學博士 古城憲治 京城府

信用第一 おみやげ第一 池田の甘栗 京城驛前

母テル並に荊妻須惠儀豫而病氣加療中の處養生不相叶母は一月十一日荊妻は一月八日死去致し候間此段謹告候也
追而告別式は神式により來る一月十四日午後四時より五時迄自宅にて相營可申候
京城府外漢芝面新堂里三六四（櫻ヶ丘）
昭和十一年一月十二日
小澤常磯
親戚總代 松井
友人總代 七田
淸治市

義士銘々傳 (26)

悟道軒圓玉演 中一彌畫

序説 26

廊下で無言劇

其後、淺野内匠頭は登城して、その時、廊下にて圖らずも吉良上野介に出會つた。

(アゝ予を蛙と申した老爺)

と、ハッタと睨んだから、吉良の方でも、

(アーなんだか顏に殺氣を帶びた奴、何かあつたら取り挫いでやらう)

と、双方共無言劇。なんとなく折り合はぬ二人の間柄、殆んど氷と油のやう、其後、麻布の木下備門と言ふ人の屋敷で茶の會があつた。内匠頭も五客の内に加はり吉良も亦相客、尤も此人は千家の家柄です。

待合でいろ〳〵雜話が出る。合客は織田和泉守、土井大炊頭、中川修理大夫、斯ういふ顏ぞろひ、吉良は此代將軍に茶の指南を致してお覺え目出度く、小姓やお側用人も一目を避ける程の勢ひ、吉良が風邪にて登城致さぬ時は、將軍家が、

『上野介はどうした』

と、御三お尋ねになる程とて、自然權柄もあり且は驕慢の性質とて何事をも鼻に掛ける。

『各々珍説をお話し申さうか』

『それは是非伺ひたい』

『然らば一際申上げる。前のお方はお眠りを……』

そんなことは言はない。

『手前知行所に下野の國稻葉の郷と申す所がある。御所には千八百石の知行がござる。餘程以前のことであつたと申すが、或る時降りしきる雪の中へ母子の順禮が通りかゝつた所、母親の順禮が深雪の爲に持病の癪氣に閉ぢられて必死の苦しみ、少女はオロ〳〵涙で介抱しながら藥を買ひに行くにも此の大雪、殊に夜中で案内も知れず且つ母親一人捨て置かんければ成らんと種々心配いたしたが、遂に母親は空しく相成つた。少女は母の遺骸に取縋り前後不覺に歎き居るを、やうやく通りがかりの百姓がこれを認め、如何にも不憫の少女、そんなに歎くな、歎きしところで生きるではなし、母の側だけは此村へ埋めて遣はす、また其方の身體は及ばずながら成行の立つやうにして遣らうと言つたが、其の少女は親一人子一人とて、母に死なれては存命へて居る甲斐がない、どうぞ母と共に死に度いと諸人の言ふことを耳にも入れず、憐れにも母の死骸に縋りついて歎くこと二日二夜、とう〳〵其儘少女も母の跡を追つて冥土へ赴いたは實に珍らしき孝行話ではござらぬか、そこで村の人々が二人の死骸を手厚く埋葬して、其標にと其所へ二本の小松を植ゑたと言ふ話でござる』

『成る程、承れば哀れなる物語、貴殿のお話上手に思はず涙を催してござる』

『ところで年經るに從ひ其松が成木いたしたが、此程の風の爲に母の松が倒れんと致した。然るに娘の方の松がこれを支へんとする形状を致した』

『ウーム、さて〳〵稀有なることでござるな』

『誠りにも不思議な事、死しての後までも孝行の心が松に顯れると言ふので、多く御禮い稱讃であるゆゑ、これに碑を建て遣はさうと村の人々が相談の上、御領主へも御斷りを致さうと、先日手前屋敷へ村長が右の儀を申出でた故、餘りにも不憫のこと故、然らば其の碑文へ和歌を詠んで遣はす故、影附けたら宜しからうと申して一首致して遣はした。其碑も既に出來上つた趣きでござる』

演藝案内

京城劇場
本町三丁目 (電話本局一五一四番)

十日より毎夕六時開演 浪曲劇界の巨頭新進花形揃

浪曲界の名手 天中軒月坊口演

桂寳一郎大一座

お馴染の桂寳一行久々に來演特選藝題に内容充實せる一座の熱演に御期待あらん事を!

急 告!

春日井梅鶯一行 十日より京城劇場に於て開演する筈の所急病に付き延期仕候間不惡御容赦願上候 尚追つて全快次第開演期日發表申上べく候

春日井梅鶯一行 主催者大和洋行

團成社
鐘路三丁目 電光北門

一月十日封切 毎日三回午前十時半 午後一時半 六時廿分

特別大興行 RKOラヂオ超大作映畫 メリアン・C・クーパー作品 ヘレン・ガーヘーゲン主演 壯大、妖美、冒險、怪奇、世界最大作

洞窟の女王

シベリア氷原の奥地、永却不滅の焔の燃え檄るところ、妖麗な洞窟の女王と英國青年の戀

RKOラヂオ超特作映畫 カザリン・ヘプバーン・シャルル・ボアイエ主演

心の傷手

フィリップ・メラー監督 アメリカの生んだ最大の映畫女優と、佛蘭西の生んだ名優ボアイエの顏合せ、是ぞ名畫の春に捧げる名篇の一つ

PCL特作映畫 **人生初年兵**

浪花館
明治町一 電本二四二〇

松竹映畫 全鮮封切 十日より十四日まで 上映時間表

題名	第一回	第二回	第三回
ニュース	二、四	二、吾	六、吾
漫畫	二、〇	二、豐	六、豐
木曾の紅笠	二、三五	三、云	七、云
大學の親方	一、芸	吾、七	八、吾

昭和十一年の尖端を往き!春の話題を獨占せる松竹映畫!

松竹漫畫ニュース

コロンビヤ漫映畫 **眼と耳の新聞**

道化師 ベニスの舟唄

コロンビヤ映畫 **小年幌馬車**

下加茂特作サウンド版 **木曾の紅笠**

蒲田特作サウンド版 **大學の親方** 高田浩吉主演

御大寺伸 阿部正三郎 大塚君代

十五日より天保安兵衛總愛藏版

京龍館
松竹共營 漢江通 電龍三一

十三日より三日間 階下席二十錢

特にまだ御覽にならぬお坐樣方やお小供樣たちのため多大の犧牲を拂つて十三日より三日間限り再映いたします。何卒このチャンスを逸さず松竹の大傑作永却不滅の母性愛映畫を御覽下さい

一大母性愛劇 蒲田年に一度の超大作絢爛無比の總督府推薦 城戸四郎・原作 蒲田脚本部 監督池田義信・撮影 桑原

オールサウンド **母の愛** 若葉篇 同時上映

川田芳子、大日方傳、栗島すみ子、藤井貢、田中絹代、竹内良一、筑波雪子、山内光、川崎弘子、城田二郎、八雲理恵子、近衛敏明、岡田嘉子、藤野秀夫、三宅邦子、上山草人、大塚君代、林長二郎、外

京都下加茂特作ユーモア篇 オールスターキャスト

井上金太郎監督作品 **戀のま、ごと**

阪東好太郎、千早晶子、飯田蝶子、高松錦之助、澤井三郎共演

松竹座
黄金町 電本宮

十一日封切京々特別大公開 毎日晝夜二回興行 十二時半までは各等半額

映畫見るならぜひ黄金町松竹座へ 極東が斯界に誇る最高・娯樂映畫 原作鬼園耕一 監督仁科熊彦 瀨戸門之助、市川壽三郎、綾小路絃三郎主演

關口武勇傳

新波襯、中山介二郎、金井懿太郎、櫻井秀子、市川龍男、大塚田鶴子、片岡左衛門、花柳源代子、霧田三夫、浪路弘子外オールスターキャスト

ワーナー・ナショナル超特作日

若草映画劇場
電本三二五四番 安くて面白い

十二日より十六日迄五日間特別封切活躍洋畫週間 御入場料階下大人三十錢・小人二十錢 晝夜二回晝十二時半夜六時半始 パラマウント映畫超特作全發聲日本版 グレゴリイ・ラ・カヴァ監督 クローデット・コルベール主演

白い友情

シャルル・ボワイエ・ジョーン・ベネット助演

パラマウント超特作全發聲日本版 名匠ルイス・マイルストン入社第一回作品世界一美しき歌姫メリイ・エリス主演レリオ・カーミナチ・アイダ・ルピノ助演

巴里は夜もすがら

P・C・L超特作第一回時代劇 オールトーキー エノケンブリヤン・トー一號大熱演榎本健一、一人二役 二村定一、高尾光子、丸山定夫、夏目初子、柳田貞一助演

エノケンの近藤勇

喜樂館
日活直營 京城本町 電本三六

喜楽館

自三月十日 一月十日 十三日間 新春第三回超特別大興行 日活・新興・日活獨占朝日新聞當選寓讀當選映畫化原作横山美智子

緑の地平線 前後編

ウエスタン・オールトーキー 小杉勇 星玲子 監督阿部豐 岡讓二 中田弘二

上映時間 十一時 二時 一〇 八時

日活阿進座提携第二回超特作 日活獨占ウエスタン・オールトーキー

街の入墨者

上映時間 十二時五五 三時二〇

原作長谷川伸 一月二日より 劇進座の全員 日活阿進座獨特選 河原崎長十郎と其の一黨 濱川社司 深水藤子 宗春太郎 出演

◎指日初日に限りヒルヨル試回 ◎日日より毎日三回營業期間延期興行 ◎プレイ券は年賀勝手本年度より堅行 ◎く入場御断り ◎帝キネ學園ジャズバンド

應援線の地平線主題大演奏會 歌手金田道男氏 岡鳩蘭子嬢 綠の地平線上映毎日晝夜二回 外

中央館
本町二丁目 電本二〇二

新春第二週特別公開當る八日封切 (晝夜三回) 待望豊ケ年間の劇壇阪東妻三郎が新春に捧ぐる第一聲

遂に成る!

新興キネマ提供超特作時代劇 新興キネマ京都撮影所・東京撮影所新合同製作 第一映畫社撮影所 松竹キネマ京都撮影所 千惠藏映畫撮影所 特別出演

構成演出白井戰太郎 原作群司次郎正の『侍ニッポンより』監督伊藤大輔 直筆助監督 西原孝 撮影吉田清太郎 オールトーキー

新納鶴千代

阪東妻三郎主演 山田五十鈴 月形龍之助特別出演

PCL本年度第一回超特級作 中央商提供第二回發表作 内地六大都市同時封切 監督山本嘉次郎 オールトーキー

エノケンのどんぐり頓兵衛

榎本健一君二役主演

任奇探偵映畫の帝王篇 ハワード・ブレザートン監督

殺人鬼と光線

◇短篇映畫の名篇◇ オール・トーキー 朝日世界ニュース(第七十四號)

トーキーまんが **女と與太獅子**

朝日座
京城本町五丁目 電本三三〇六

一月八日より七日間 神戸大正座專屬 更生萬歲

忠臣會

新春第二回特別興行として完璧無双の大色物一行を八日より七日間上演!他の追從を許さぬ神戸大正座專屬新進萬歲曲技小唄女道樂一團獨特の勵進嚴嚴色物の大黨踊鮮女優入場料金は特に正月は揃格の大勉強に御覽に成すお子樣連れ一家にて御家族連れは御月座の方も忠さんお待ちしておまます 午後六時開演

汽船出帆

內鮮運輸組
仁川港町四丁目 電話一〇〇三五番

△彥島丸	阪神行	一月十八日 十九日
△東裕丸		一月廿一日 廿二日

各船共都合ニ依リ關門瀨戶內寄港仕ル可ク候

朝鮮郵船定期出帆
◎北鮮新潟連絡 ◇印八船客斷り

陽安丸	定期特等三十二名、二等三〇〇名、普通五十名	
雄基	三ノ日	午前六時發
羅津	三ノ日	午前八時發
清津	三ノ日	午後九時發
清津	五ノ日	正午十二時著
新潟	七ノ日	午後五時發
清津	九ノ日	午前十二時發
羅津	九ノ日	午前八時著
雄基	九ノ日	午後五時發
		午後七時著

北鮮横濱直行 東京—阪神—關門

△太海丸 羅津十四日 雄基十五日 清津十六日 釜山—關門—大阪—名古屋—清水—橫濱

北鮮東京行 長壽山丸 雄基十三日 清津十四日 元山十五日 關門—名古屋—橫濱

○急行線 △長白山丸 雄基六日 清津六日 元山七日 關門—大阪—名古屋—清水—橫濱寄港

西鮮東京行 △明星丸 汽原丸 鎭南浦八日 仁川六日 仁川十日 群山十日 木浦三日 木浦二日

北鮮名古屋行 釜山—博多—關門 阪神寄港

○陸里連絡部御用船 立神丸 雄基二日 清津三日 元山四日 釜山—博多—關門

北鮮大阪行 清津丸 雄基十五日 清津十六日 元山十八日 神戸寄港

金剛山丸 雄基十三日 清津十三日 元山十四日

西鮮大阪行 ○南部線 仁川 日 群山 日 木浦 日 釜山—關門—神戸寄港

瑞江丸 仁川十六日 群山十七日 木浦十九日

○北部線 京城丸 仁川 日 博多直行—神戸寄港

鎭南浦 日 仁川 日 群山 日

新義州 日 鎭南浦 日 仁川 日

釜山丸 延長 敦賀行 新羅鎭—舞鶴—宮津—境

濟州 七日 清津大日 元山十五日 釜山—博多—長崎寄港

櫻島丸 鹿兒島、三角行 鎭南浦

○博多直行船 仁川二十日 群山二日 木浦三日 長崎寄港

鎭江丸 大連 日 仁川 日

西鮮清津行 平安丸 仁川二十日 鎭南浦 日 釜山二日

北鮮上海、青島行 平安丸 清津二日 釜山六日

上海行 青島經由 群山—木浦

平安丸 仁川 日 鎭南浦 日 釜山 日

青島行 會寧丸 長芝罘—大連寄港—込海延

大連行 櫻島丸 大連丸 仁川十四日 鎭南浦 日 仁川三日 鎭南浦 日

元山行 金剛山丸 △浪船因金低服船中食事付 △左ノ外臨時臨船ヲ配船シ船腹ノ都合ヲ取計ヒ居リマス 日本郵船定期出帆

歐州行	鹿島丸	一月十九日
		一月廿三日
桑港行	淺間丸	一月廿六日
		一月廿四日
濠州行	賀茂丸	一月二十七日
		一月三十日

京城南大門通り五ノ一 代表電話本局(2)四一九五番

朝鮮郵船株式會社

元山支店	元山	海岸町
釜山支店	大倉町	電話長 一三四
仁川出張所	港町	
北鮮出張員		電話長三五一番
京城代理店		清津府北星町
鎭南浦代理店	朝鮮運送會社	電話長一八番
仁川代理店	朝鮮商工會社	電話本局(2)五一二一番
群山代理店	朝鮮運送會社	
木浦代理店	朝鮮海運會社	
釜山代理店	群山海運會社	
元山代理店	大池回漕店	
城津代理店	朝鮮運送支店	
清津代理店	朝鮮運送支店	
雄基代理店	朝鮮運送支店	

國際運輸支店

統營敷島町 統營泉醫院 院長 金德滉

統營漆工業組合 組合長 卓錫朝 / 理事 卓應朝

統營酒造株式會社 社長 神野一男 / 專務 卓應一朝 (工場 電話五一二番)

巨濟電氣會社社長 坂倉浩

大興電氣統營支店長 深澤龜作

統營警察署長 柳川粽

巨濟警察署長 山崎重雄

統營學校長會

統營大和町 橘田螺鈿漆工所

統營道泉里 長棟漢精米所

統營敷島町 昌來洋靴店

統營敷島町 太陽堂時計店

統營朝日町 明濟病院長 金明李

統營敷島町 東一商會 電話一〇七番

統營朝日町 釜山商會 主 郭自

統營吉野町 服部榮世

統營朝日町 統營船具商組合

統營 曙町 日高讃三郎

統營朝日町 朝鮮甲種料理東萊館

統營敷島町 統營會館

統營敷島町 統營回漕店 昭和商會回漕部

統營 新町 精米業 方德均

統營吉野町 海陸物產委託販賣 罐子賣買 商 裵正義商店 電話一四番

統營敷島町 三光洋服店 主 金奉任

統營郡二運面玉浦里 陳命楨 同郡同面稍洞里 陳在守

統營郡河清面河清里 和信 主 金正植 連鎖店

二運面長承浦 和信 主 尹介範 連鎖店

統營郡二運面 長承浦金融組合 理事長 谷正幸

河清金融組合 理事 金 健一

東京堂洋品店 統營敷島町 主 金仁洙

統營郡 邑長 山口精 / 山陽面長 金炳杓 / 龍南面長 鄭樹天 / 光道面長 金宗甲 / 閑山面長 朴鍾厦 / 遠梁面長 徐太玫 / 沙等面長 張珝炯 / 二運面長 河先模 / 巨濟面長 河偉源 / 東部面長 金憲洙 / 一運面長 柳致珪

統營郡長承浦 統營巨濟郡會議員 兒玉幸吉 / 谷本一 / 衞藤彥 / 島村平 / 山藤吉 / 許寅奉 / 徐炳華 / 鄭竹律 / 永新斗 / 卓才淳 / 東富一 / 嘉應朝 / 李戶太陽十 / 孫泰

統營郡 經營 三津會

統營金曜會

統營郵便局長 吉田狂介

統營學校組合議員 登香川賢造 / 藤太郎

閑山漁業組合理事 盧翊守

南浦漁業組合理事 巨濟漁業組合

山陽漁業組合理事 原田長次郎

加助漁業組合理事 金駿榮

李圭稷

慶南道會議員 統營郡

二運面長承浦 金丸源一 無順

同上 坂倉浩

統營敷島町 藤田熊吉

統營郡 山陽面大關里 朴泰佑釀造場

二運面長承浦酒造合資會社 支配人 水野勇吉

河清面河清里 徐淳文釀造場

遠梁面東港里 金在國釀造場

統營曙町釀造場

山陽面延和里 李洪佑釀造場

敷島町 園田稔惠 / 曙町 金永八 / 吉野町 朴三江商店 / 欲知島 金漢旻 / 欲知島 趙鏞河 / 朝日町 シンガー・ミシン會社 / 巨濟 杉山龍雲 / 長承浦 三共商會 / 屯德 金弘官 / 山陽面 崔晋鉉 / 曙町 金錫裁 / 曙町 山代義雄

昌寧邑士木會區 小山幸修

昌寧警察署長 菊地福次郎

釜山煙草耕作者組合理事 田代勝治

昌寧郵便所長 岡田貞太郎

大邱商工銀行昌寧支店長 森龍雄

釜山地方法院 昌寧出張所

釜山瓦斯電氣會社 密陽出張所

密陽警察署員 一同

密陽城內郵便所長 泉昇

三浪津土木出張所 安藤稔

統營火藥商 三浪津本店 陝川支店 守安英雄

三浪津御料理料亭 戸田馬吉

密陽驛前 密陽精米所

精米業 石野愛次郎

密陽驛前 ◎運送店代行營業所

勿禁驛前 慶南水利組合協會

下南面守山 嘉屋傳

密陽城內 大邱商工銀行支店

密陽營林署 朝鮮酒造組合

三浪津郵便所長 崔楨軫

上南面第二水利組合長 筒井嘉平

三浪津驛前旅館御料理 森田屋

同 ◎運送店 代行營業所

密陽麵子株式會社

三浪金融組合

密陽料理屋組合一同

密陽郡下南面守山 下南精米所

密陽邑會議員 鹽見源太郎

密陽驛前 土木請負 戸田組

密陽農蠶學校 / 普通學校 / 尋常高等小學校

密陽郡 醫師會

密陽驛前 舘石製糸工場

慶南自動車株式會社 密陽營業所

密陽鐵山 耐火煉化原料 タレー原料 榎本德太郎

密陽邑長 牧嶋國五郎

三浪津驛前 朝鮮興業會社管理所

洛東江驛前 ◎運送店 同守山出張所

洛東江驛前 川波海陸運送店

昌寧住密陽酒造株式會社 社長 河駿錫

密陽郡廳

專賣特許 六一〇ハップ 家庭温泉藥

愈々お寒くなりました

感冒豫防には六一〇ハップ

サア皆サンコノ冬モ六一〇ハップノオフロニ・ハイリサムサシラズニゲンキデスゴシマセウ

適應症

冷え症・婦人病	神經痛・皮膚病	痔疾・感冒豫防	其他

定價

特大瓶	六・〇〇
大瓶	三・五〇
中瓶	一・五〇
小瓶	一・〇〇
試用	〇・三五

各地藥店ニアリマス

名古屋市武藤鍾合名會社藥品部

地方版

警察署に神棚
駐在所にも全部祀らす
慶南警察部準備

【釜山】慶南警察部では昨年秋から心田開發と敬神觀念涵養のため管内各警察署と駐在所六百五十へ神棚を安置することゝなり大部分奉祀したが未濟の百二十八個も近々内地から到着するので本年度中に配布を終る筈

南浦愛婦會
旗を作る

【鎭南浦】愛國婦人會分會では今回會旗を製作したが眞紅の地に白字の染め拔きの立派なもので今後諸種の會合に積極的に行ひ旗を押したて、に邁進することになつた

慌しい舊歳末の世相
店員等の目の前で
悠々と搔つ攫ふ
不敵な大邱の四人組怪盜
目拔通りの洋服店を襲ふ

【大邱】昨年末非常警戒の前哨戰を破つて鮮銀を襲つた怪犯人は迷宮の奧深くかき消へ當局苦心の捜査も効を奏しない矢先き十日午後十時過ぎ大邱目拔きの元町橋本洋服店に四人組怪盜が現れ、しかも店員監視の目の前で悠々風呂敷包に約五百圓餘の洋服その他を窃取逃走した、急報に接した大邱署では時を移さず舊歳末の警戒を嚴重にして捜査班を動員、逮捕陣を張り回したところ、この四人組が風呂敷包を背負つて逃面踏切に向け十一時頃掛つたとき大邱署員に不審と見られて誰何され、風呂敷包を投げ捨てゝ逃走行方を晦ました、この風呂敷包には前記橋本洋服店の物品が入つてゐたので、同犯人と推定、刑事隊を八方に派し行方を追究中

紳士の大賭博
義城に第二の倘州事件起る
一味を一網に檢擧

【大邱】倘州署の現職判事の賭博事件が各方面に衝動を與へた矢先き今度は義城邑内に紳士賭博事件が勃發した、同署ではかねて内偵を行つてゐたが愈よ證據を掴つたので九日夜半開帳中の現場になだれ込んで十五、六名を一網打盡に檢擧し目下嚴重な取調べを續けてゐるが、他にも波及する模樣で相當なインテリ階級も介在してをり第二の倘州事件として成行きは注目されてゐる

開城の晝火事
舊歳末を控えて
三戸全燒四戸半燒

【開城】十日午前十時二十分府内宮町三〇五の二李與壽方から出火し、隣接園内館、李七根、朴順女、金基中、崔興福の三戸を半燒して鎭火、損害は六千圓の見込みであるが原因は温突の焚口附近に積んであつた薪に火が燃え移つたためである

淺間しい女の恨み
价川の怪火
因は粟一升

【平壤】舊臘二十三、四の兩日に亘り平南价川郡北面□田里の平和

絕されたのを恨み二十三日午後三時頃金俊文方の便所藁屋根に二十四日午前二時頃崔渡眼方の水車場に、同日午後八時頃李明館方の牛小屋にそれ〲放火したことを自白した

永同の火事

【永同】去る八日午後七時半頃永同郡川里張某方から出火し一棟二戸を全燒、鎭火した、損害は約百圓

海州にまたも放火

【海州】連續三回の怪火で再び放火魔の出現かと肝を冷やした海州の火災事件は何れも子供の弄火と判明してホッとした十一日午前一時頃又しても南幸町二八韓允默方裏庭に積んであつた松葉から出火火は忽ち母屋に燃え移り人家櫛比の場所とて一時大混亂に陷つたが駈けつけた消防組の活動で同五十分同家を半燒したのみで鎭火、原因は放火の疑ひ濃厚で海州署では直ちに犯人捜査に着手した

これも放火
恨みと慾から

【大邱】新春早々恨み慾の放火二件▽永川郡某面□局洞□□□(二□)は昨年一月ごろ同洞□□□□(二□)方の粟を窃取し毆打されたのを深く恨み復讐の機會を待つてゐたが去る六日午前一時頃松木の枯枝に點火して同家の屋根に放火したが未遂に終り永川署に逮捕、もう一つは□城郡□山面□□□□(二□)□は□□に□し火事場稼ぎを決意、去る八日午後八時頃慶山郡□山面梨川洞五四□金乙龍(二□)方に放火、同家を全燒せしめたこと發覺、慶山署で嚴重取調べ中

狸六匹
岡山縣から
珍妙な注文

【咸興】これは又珍しい注文が來た――岡山縣中央生産狸組合ではこのほど咸北道警察部を通じて狸の牡牝各三匹を無傷で生捕りにして送つてくれといふ注文、毛皮時代の風潮に乘つて大に狸を繁殖させやうといふ、十二月から二月までの間に捕へたものに限るといふ條件がついてゐる、値段は普通市販の狸の皮の倍位だとある――捕らぬ狸の何んとやらの譬がして微笑ましい話題だ

昇段大手合戰譜（7）

日本棋院　四段 井上一郎　先二先番　初段 松浦勝治

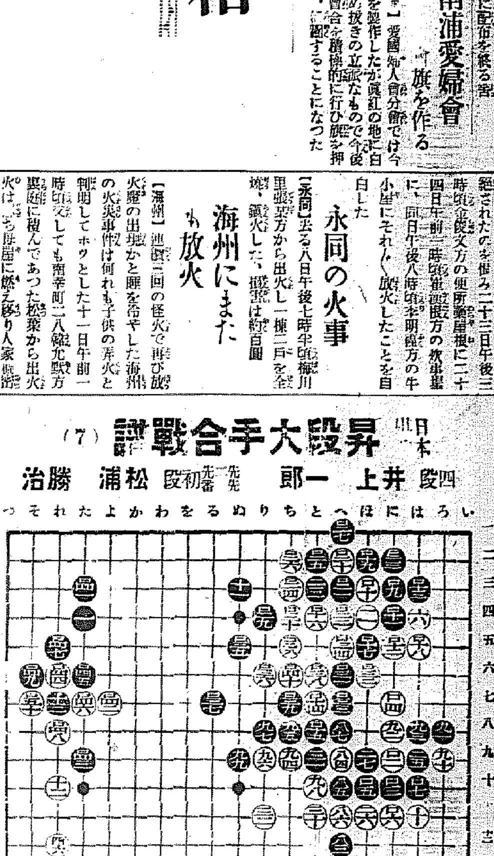

●□三一	へ六	○□三二	ほ六
●□三三	へ七8	○□三四	へ五
●□三五	ぬ五3	○□三六	り六1
●□三七	る七	○□三八	と六6
●□三九	ち七	○□四〇	ち六
●□四一	た三5	○□四二	よ七9
●□四三	た九1	○□四四	れ六1
●□四五	た六9	○□四六	た七
●□四七	れ九	○□四八	れ八
●□四九	そ六	○□五〇	そ七

●七三 劫トル　○七六 同
●七九 同　○八二 同
（一分以内は切捨）
所要時間（白 七・一六　黒 六・一七）
（制限時間各八時間）

對局者の言葉

（黒）□三一、□三三と先手して眼形を纏ふ事が出來、□三七と封鎖する事になつては、依然として有利の形勢でせう
（黒）□四一の下りで「は七」に眼を取りに行けば行けるのですが、次いで白「ぬ二」黒「る三」白「り三」と打たれるのが、一寸いやだつたのです
然しさう打つて行く方が、却になつても、勝期を早める事が出來たでせう
（黒）□四□とケイマする時に「は円」四四以下の手段は、整悟してゐたのです

戰の跡

●黒□三一のコスミに對して、白□三二は絕對、次ぎに黒□三三白□三四となつて、白は眼形の脅威をさけたのである、次いで黒□三五、□三七の先手封鎖を遂行し得ては、大勢は依然として黒に傾いて居る●黒□四一で嚴しく「は七」に取りかけに行つた場合、白「は六」の押へは、以下黒「ほ七」白「ろ三」黒「ろ二」白「い四」白「い二」白「ろ六」黒「ろ四」白「ろ五」黒「い三」の手順を暇んで劫以外に方策はない、そこで白「ぬ二」にツケ黒「る二」白「り三」と運んで、この方で活路を求める事になるのであらうが、此の白「ぬ二」のツケを打たせる事になれば、黒「は七」の眼形脅迫の使命は果されたものといへる

依然たる試驗地獄
收容力がなくどうしても
準備教育はやめられない
釜山で緩和策協議

中等校を殖やせ

【釜山】釜山府では學年末にせまると共に府内の初等學校では中等學校へ入學を希望する男女生徒のため受驗準備の學習を開始し所謂たる試驗地獄の受難を展開するので此の緊緩を緩和する目的のもとに十日午後二時から府内の九小學校と五普通學校の校長さんを集めて種々協議を遂げたが現在の中等學校の收容力では到底入學難を緩和するまでに到らぬので準備教育は依然積極的に行はねばならぬ狀態にある結果、學校理事者と府當局、父兄側の三つが頭を纏めて解決に掛まさべ中

れてゐるが府では更に道當局と協議して中等學校長と打合せを行ふことに内定した

柳京の春飾る
轉錦門の再興

【平壤】昭和六年倒壞して以來各方面から復活を叫ばれてゐた由緒ある轉錦門が再び優雅な姿を現すことになつた、昨年十一月以來道福助二千圓、府費二千圓、寄附金三千圓、計七千圓をもつて復活工事を急いでゐたが陽春三月までにはいよ〱竣工の運びとなり詩と平壤の春を飾ることになつた（寫眞――轉錦門）

（寫眞＝現在の轉錦門）

自動車顚覆
乘客一人即死

【全州】去る九日午前十一時頃全州府大正町高瀬七藏氏が經營する□南自動車商會の裡里營業所タクシー第九一五號を運轉手張永吉(二□)が八名の乘客を乘せ金堤郡白鷗面半月里を進行中突如顚覆、乘客金□□(□)は即死し他の乘客も重輕傷を負ひ直ちに裡里三山病院に擔ぎ込み應急手當を加へたが、この椿事の原因が自動車故障か運轉手の不注意からか不明でなほ取調べ中

惡人夫と醉興男
夜の巷に二件

【平壤】最近平壤驛構内にある列車線路用枕木が盜まれるとして鐵道側から盜難屆が出てゐるので□鐵では監視人を置いてこれを警戒中のところ、九日午後十時頃二名の男が現れ又も枕木を盜取して逃走せんとするので巡査が追跡、平壤署に突き出したが右

は府内西城里一〇二平壤鐵道局人夫金斗發(二□)及同驛平壤區(二□)の二名で前から共謀し驛構内に勤めてゐることを奇貨として數日來犯行を續けオンドルの薪に使用してゐたことを自白した

◇……府内南九里六九常民日本雄生(二□)と□□仁(二□)が自轉する男が九日午後九時頃泥醉して府内上需里四二八番地□□□(二□)と一緒に府内朴□里□番地一二二□金□良方に上り泥醉の上□□無益なし泥醉の果同店の服女金青(二□)に□に飾る暴行を働いてゐるのを平壤署員が發見、これを取押へんとするや又も同巡査に暴行を働くので遂に豚箱入りとなつた

藥品配給
在滿同胞に
割當て發送

【奉天】奉天地方在住の朝鮮人同胞に對して無料で配給する昭和十年度救療藥品の割當については、かねて各方面を調査した結果に基いて去る八日一齊に奉天總領事館より送付されたがその内譯は▲奉天民會一、二四八人分▲撫順民會一、四五四人分▲本溪湖一八六人分▲遼陽一五七人分▲鞍山二八二人分▲鐵嶺一、一四六人分▲開原一、六六七人分

――同時に各主要警察署長へも同樣相當の藥劑を發送した

飲食店で强盜

【釜山】十日午後九時過ぎ府内凡一町武庭李南順方で飲食中の客から現金十圓餘を强奪して逃走した怪漢か

怪虫首都に登場
國境名物の精力素九龍虫
發賣元が大量携へて上城

【新義州】不老長壽の靈藥として國境名義の名物となつた精力素九龍虫は本社新義州支局の特報とともに今や鮮滿を股にかけて華やかな話題の中心となり、未だ見ぬ九龍虫を廻つて盛んに取沙汰なしてゐる、殊に安義の靈寶元となつた新義州常盤町の中井寫眞館には京城を中心として鮮滿各地から矢のやうな九龍虫の注文をうけてゐるが、何分この虫は寒さに弱く郵送しては死滅する恐れがあるのと一方京城方面より愛好者が上城を迫つて來てゐるので中井寫眞館主は秘藏の九龍虫二千匹餘を携へて十四日頃上城、京城本町平田旅館に投宿して京城における一般愛好者のため九龍虫の頒をわけることになつた、九龍虫は温いところでは僅か二三週間以内に無數の子供を繁殖する努力虫なので中井氏が上城し普く頒布の上果はこの靈虫の九龍虫が廣く間に京城の一般家庭に普及化するものと見られてゐる

頭痛鉢卷の
司法書士

【沙里院】海州地方法院所屬司法書士規則が突如改正され廢業者たるものは商工業、農業は勿論其他多少でも報酬を受くる業務に從事するものは絕對に兼業を許さないこととなつた、然るに現在の司法書士は殆んど兼業を營みつゝある關係上、明白諸までてその去就に關し當惑のていなるのみか尚ほ假りに兼業をやめ代書業專門にやるとしてもその業務件數の大多數を占むる登記申請について從來一人で二人の代理をなすを許さなかつたのが向後はその反對に一人で數人の代理をなすも差支へないことに變更されたゝめ自然代理料金の收入が半減される譯なので今や何れも頭痛鉢卷のていである

あり、歳末を特別警戒中の釜山署員が捜査の結果十一日午後三時府内南濱中央卸賣市場内で犯人大新町鐵島□(二□)を逮捕した

線路に轢死體
身元は不明

【大田電話】十一日午後一時五十分頃湖南線明中、夢灘間大田に向つて右側築堤下に六十歳位の鮮人男の死體あるを通行人が發見、夢灘驛から驛員と警官が急行したが右手首拔折、顎に裂傷あり、線路通行中三〇八列車に觸れて即死したものらしく死體は轢かれたところから約四米位離れたところに横はつてゐたが身元は不明

廣州の牛泥

【廣州】去る九日午前一時から七時までの間に廣州郡東部面拜謁尾里姜道永宅で時價六十圓の牛を盜まれ廣州署では頻發する盜難事件に血眼になつてゐる

親の慾目

で大丈夫とは思つても子供の試驗は不安でせう

通信簿に甲の數は同じでも他家の子供より我子の方が悧巧のように思へるのは親の慾目、うちの子供に限つて失敗する筈がないと日頃は人に吹聽してゐる優等生の親御さんも、いざ試驗間近となれば流石に不安を禁じ兼ねて、あれに負けるな、これに負けるなと無理な勉强を强ひるばかりで肝甚な頭の疲れを恢復してやる事を全然忘れておいでの向きが多いようですが、之は親として無慈悲千萬、そんな無理難題で子供をいぢけさせる事を愼しみ、日頃『はれやか』を缺かさず服ませ頭腦を明快に仕向けてやるのが何よりの孝行です。

（母）
花子さん、大分疲れたらしいわね
『はれやか』持つて來たから、これ服んで少し休んでから、又勉强なさい

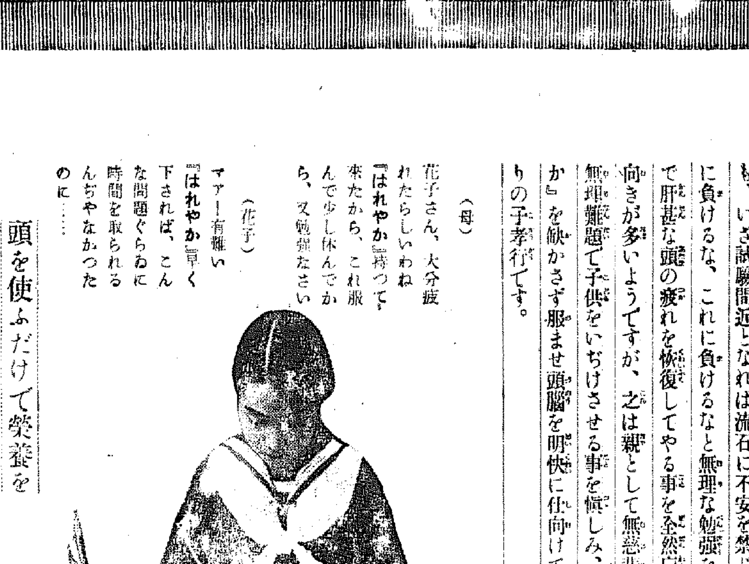

（花子）
マァー有難い
『はれやか』早く下されば、こんな問題ぐらゐに時間を取られるんぢやなかつたのに……

頭を使ふだけて榮養を

腦に榮養をとつてやらないと腦細胞に燐やカルシウムが缺乏し疲勞物質ばかり溜まりますので頭が重くなり痛み疲れ物忘れしたり不眠症神經衰弱ヒステリーなどに罹るのでありますが、今迄の頭痛藥は此の原因を除かずに單に痛みを押へつけるだけの藥が多くて困りましたが、茲にきゝめはホンの一時的で、腦や胃腸への副作用ばかりが強いことがわかつたのです。「頭の榮養劑はれやか」は燐、カルシウムを主成分とし之に頭腦藥として著明な各種高級成分の綜合劑で、腦疲勞を速かにする特質を備えて居りますから試驗勉強や事務で頭を酷使するお子様方の腦の疲勞恢復、明朗には勿論頭痛もち方の頭痛めまひ、ヒステリーの予防藥として本當に適劑であります。

づつう・頭重・齒痛に
頭の榮養劑
はれやか

（各藥店にあり）
Y 0.30　0.50　1.00　2.00　3.00　5.00

京城日報
朝刊夕刊共八(頁)

寄贈 11.1.16

金五百萬圓
日本共立火災保險株式會社
一、當會社は確實を本旨とし御便利に業務御取扱可申候
一、當會社は損失を公平且つ迅速に支拂可申候
一、電話又は御一報次第社員參上可仕候
本社 東京市京橋區銀座西六丁目三番地五
取締役會長 專務取締役 原錦吾
京城出張所 京城府本町二丁目二九番地(電話本局長一五六六番)
出張所長 三鍋才次郎
鮮內代理店所在地 京城、仁川、水原、淸州、忠州、公州、大田、江景、鳥致院、全州、群山、裡里、光州、木浦、麗水、大邱、金泉、浦項、慶州、尙州、釜山、馬山、晉州、統營、海州、沙里院、平壤、鎭南浦、新義州、春川、鐵原、咸興、元山、羅南、淸津、城津、會寧、雄基

教育圖書出版
株式會社以文堂
京城寬勳洞・振京一〇二七五番

金銀白金高價買入
京城明治町
株式會社京城德力
電話本局(2)長 二〇八八 三三六八 三九三九
御來客用 四〇三七

專賣特許
保溫 保冷
材料販賣 工事請負
東京 伊藤保溫工場 朝鮮出張所
京城府岡崎町九番地
(電話龍山五九八番 湯澤商店内)

日本のインキを代表する
丸善 アテナインキ

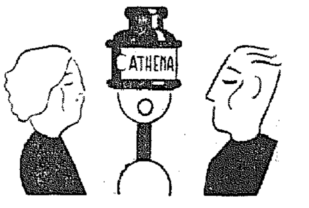

最寄の文具店でお求め下さい

謹賀新年

ムッソリーニペン
書きよく 錆びず 強くて 値の廉い
運筆爽快 價格低廉
クラウン万年筆
大阪 株式會社 澤井商店

めつきり女性間に
賞用者を增した◀
ランポマード

コドモのかぜねつに

心丈夫な母の味方!

幼兒の大敵、かぜ熱百日咳が流行します

必ず「オイン」を御常備下さい

オインは特に小兒の體質に適し、絶對に副作用なき、小兒專門解熱藥で、

安全で服み易く
スラく熱を下げ

お子達の危險を防ぎ、早く元氣にする冬の育兒藥です

主効
かぜねつ、はやり風
肺炎、百日咳、痲疹
其他熱病に好適

お母様に御注意
子供の熱に慌てゝ無暗に大人用の熱さましを用ひては、藥が強過ぎて往々中毒を招きます。御家庭に必ず安全な小兒專用藥オインの常備をお忘れなく、

藥價 二十錢 三十錢 五十錢 一圓
全國藥店百貨店にあり

オイン

製賣元 丹平商會 大阪・東京

大人のかぜねつに▼
アンチピリン丸
特に頭痛、肩腰の痛む感冒に安全好適
0.20 0.30
0.50 1.00

★味の素の經濟なわけ★

吸物、煮物などの調味には、動物性の鰹節と植物性の味の素を併用するのが、學理的にも一番美味しく又經濟です、例へば十人前の吸物を作るには鰹節だけですと四十匁を要しますが、若し鰹節を十匁に致しまして三十匁の不足を効力の大きい味の素一匁で補ひますと必ず一種獨特の美味しさとなり、然かも鰹節三十匁を僅か味の素一匁で補へるので非常な經濟となります。

お吸物には似合の女房ゝゝ

味の素
(登錄商標)

料理相談
改訂版・三〇錢・送料四錢
料理の根本義から四季折々の和・洋・支の各料理法を滿載。御注文は振替東京七七〇番で願ひます。(切手代用は送料共卅七錢)代金引換へは御容赦願ひます。
味の素本舗鈴木商店出版部
東京市京橋區寶町一丁目七番地

宮內省御用達 味の素本舗 株式會社鈴木商店

"斷平即時解散すべし"
愈よ政府の方針決る
昨日の閣議後各閣僚居殘り
議會に臨む最高方針を協議

【東京電話】政府は十二日日曜日にも拘らず午後一時半より臨時緊急閣議を開き、ロンドン軍縮會議代表に電訓すべき最後的重大回訓案を附議正式に決定したが、右重大會議散會後岡田首相を中心に各關係閣僚居殘り政友會對下の黨內情勢に關聯し諸般の報告を行ひ、政府として休會明け議會に臨むべき最高方針に關し非公式ながら協議するところあつた、即ち望月遞相、內田鐵相、山崎農相より政友總務會では大體休會明け劈頭總括的不信任案を提出するに意見一致し、その時期も恐らく政府の施政方針演說終了直後となるであらうと觀測される と詳細報告、ここにおいて政友會黨情の急轉せざる限り劈頭解散は絕對に不可避で斷平即時解散すべしと最高方針を決定した、而して政府としては若し政友會で不信任案の文中に、久原系の主張たる國體明徵問題を深刻に強調してゐる場合、先手を打つて解散の擧に出るのではないかと見られてゐる

第一黨を期する
民政の選擧對策

【東京電話】民政黨は議會再開劈頭の廿一日か遲くとも廿二日には解散になるものと期待し、去る七日の初顔合以來政民連繫倒閣を一切押へ選擧第一主義の下に連日本部として賴母木、櫻內、川崎（卓）大麻の四氏が本部に陣取り各府縣別に着々候補者の詮衡を急いでゐる、之れがため十二日は日曜にも拘らず右四氏は會合して協議したが、同黨の選擧對策は大體

一、候補者の選定等については既に昨年中に大體之れを終了したが再開當日廿日夜から廿一日に最後の支部長會議を開き、全國的に統一して打合せを遂ぐること

一、公認は大體現代議士百二十二名の外に百五十以上總計二百八十名內外を擁立して必勝を期すること

に決してゐる、なほ選擧委員は民政黨としては町田總裁の下に黨情安定し、而も政友會の如く解散を急ぐ必要を認めてゐないので今のところ解散と同時に賴母木桂吉、櫻內幸雄、川崎卓吉、富田幸次郎、永井柳太郎、俵孫一、小泉又次郎、小山松壽、大麻唯男の諸氏を擧げて選擧陣容を整ふる豫定であるが斯くて同黨は政友會を向ふに廻し理詰めの戰法により第一黨たることを期してゐる

依然として
出たとこ勝負
岡田首相の時局談

【東京電話】岡田首相は十二日午後首相官邸で左の如き時局談を行つた

議會の方は休會明けに近づいて來たが依然として出たとこ勝負の方針で進むつもりだ、世間は政友會も強いとか何とかいふが何の點で政府に反對するのか政友會の眞意は少しも分らぬ法制局長官の更迭は金森君に聽かねばその理由は分らぬだらう政府の都合でもなければ病氣でもないやうだし閣僚から要求があつた譯でもない、議會對策のために諸般を見らすといふやうな無情なことは自分には出來ぬ一木樞相が辭表を出してゐるかどうか自分は全然知らない、一木樞相のことについて軍部方面と話合つたやうな事實は更にない、要するに自分の心境は國體明徵に關しての第一次聲明の際と少しも變つてゐないし、今後も變るやうなことはないと思ふ 議會が近づいていろ／＼うるさくなるがまあよく諸般の情勢を見てくれ

昭和會廿三名

【東京電話】昭和會々員は二十名であつたが今回長田桃藏、中野寅吉、熊谷五右衞門の三氏が入會したので廿三名となつた、尙同會では近く會合を開き正式政治結社屆出の時期、新黨名、政綱政策につき協議する筈

全國民の支持
必要を主張
對支問題の論議に 陸軍の答辯方針

【東京電話】陸軍では休會明議會において論議さるべき陸軍關係の諸重要問題の內、目下我對外政策の根幹をなしつつある對支政策の遂行問題に關しては

陸軍は常に指導的立場をとりつつあるとは言へ、陸軍としては、海、陸、外、藏の關係各省協議會に於て議決された根本方針に準據し國策遂行に當るものであり中央においても現地においても渾然一致東洋平和確立、日支の眞の親善提携に邁進しつつあるものなり

と強調すると共に、世論の注意を惹いてゐる北支問題に關しては陸軍としてはあくまで我國策の根本をなす滿洲國の育成上、その外廓をなす接壤地域たる同地方の治安確保、地方邦留民の幸福助長を主眼として民衆の自發的運動に好意ある同情援助を與へる

との態度をとりつつある所以を說明する方針である、而してこれが大衆的理想達成のため全國民一致の支持、經濟的技術的援助の必要であることを常々と主張宣明する筈で、これがために必要あれば臨時方面において調査蒐集せる資料を參考として指示、輿論喚起に役立たしめる方針である

滿冀修交協約
宋政權への警鐘

【北平十二日同盟】冀東防共自治政府と滿洲國との修好協約締結は滿洲國成立以來北支那領土に於ける最初の歷史的取決めであつて、而も南京政府の不承認な冀東政權樹立後僅か二ケ月を出でずして滿洲國と保修を締結修好關係の確保を期するに至つたことは、北支政局の前途に大なる光明を點じたものとされてゐる、即ち冀東政府が日滿と提携して防共の中間を歩んで日滿兩國主義を證けてゐる宋哲元政權に對する大なる警鐘であり、且強烈な刺戟劑であることは確實である、而して冀滿修好の實現は直ちに冀察委員會の動向に少からぬ影響を與へ、滿洲國に對する新たなる認識を加へると共に、延いては日滿支三國國際關係に一大效果を齎すものと見られる

回訓案を電送す
きのふの臨時閣議（詳報）

【東京電話】ロンドンにおける軍縮會議我代表よりの請訓に對する帝國全權への回訓案を決定するための臨時緊急閣議は、十二日日曜日にも拘らず午後一時半より首相官邸において開會、岡田首相以下各閣僚（小原法相、兒玉拓相缺席）出席まづ廣田外相より

十三日ロンドンにおける軍縮會議第一委員會に對する日本政府の態度を決定する必要があるので全權部から請訓あり、これに對し回訓を發する必要あるため本日閣議を開くに至つた

とて臨時招集に至るまでの經緯を述べ、更に『十三日開會の筈であつた第一委員會は十四日午前に延期された旨本日に至つて通報があつた、しかしてこれより先去る九日は非公式懇談が行はれたのであるが、この會議內容を代表から報告があつたからその情況を報告する』と述べ非公式懇談會の內容を詳細報告し、十一日午後の海軍外務聯合協會にて決定したる同問題案を議題として協議に入り、これに關聯し高橋藏相より

國際情勢に鑑み慎重に審議されたい

旨を述べ、尙內田鐵相、町田商相、後藤內相より簡單な質問あり同問題は殆ど原案通り滿場一致異議なく決定し、同二時五十分散會直ちに上奏御裁可を仰ぎロンドン全權部に電送した

武藏山の土俵入り＝東京大角力春場所は十日愈よ初日の蓋あけした、角道復興の波に乘つて五十錢均一の大衆デー目がけて未明より觀客は殺到すると云ふ盛況さに、早くも午前十時には滿員札止となつた（寫眞は新橫綱武藏山本場所初の土俵入り、太刀持玉錦山、露拂大邱山）

既定方針通り
大角海相語る

【東京電話】大角海相は十二日閣議散會後三ケ關の官邸に入り、午後三時より約一時間に亘つて長谷川次官、豐田軍務局長以下關係局長に對して閣議の經過を報告今後の方針に關して協議するところあつたが、協議後大角海相は語る

閣議においては會議の經過及今後の見透しについて詳細なる說明をなし、各閣僚とも全く意見の一致を見た、今回の軍縮會議が從來の會商の範圍を超えてゐないといふ言はば前回的のものである以上、今回の回訓に事新しいことが出るわけもなく全く既定方針に基いて軌道に乘つて行くのみである、根本義が定つてゐる以上回訓案も何等補足的のものでなく、只當面の措置について意見を聞へる程度のものとしたものに過ぎない

休止に決れば
コムミユニケ發表
――わが代表部から

【東京電話】我が回訓の趣旨により軍縮會議は十四日の第一委員會を以て愈よ最後的局面に逢着するものと豫想されるに至つたので、外務當局では國際關係の惡化を防止するため腐心しつつあるが愈よ五ケ國會議か休止に決定したる場合に於ては我代表部をしてコムミユニケを發表せしめ、我公正妥當なる方針を闡明し各國民に訴へんとする方針である、なほ現在の軍縮會議が休止後引續きイギリス、アメリカ、フランス、イタリーの四ケ國間に於て軍縮交涉が繼續される見込みであるから、我が方に於てもオブザーヴァーを出席せしめる方針であるが、外務省側から全權大使の資格に於て永井全權、海軍側からも豐田大佐、岡本書記官を殘留せしめる豫定である、一方商議とは別個に日英間の全面的調整を圖る必要があるので廣田外相は近日中に松平大使を歸任せしめる方針であるが、同大使は一月下旬乃至は二月上旬東京を出發急遽ロンドンに歸任、外交上の善後措置に當る方針である

ヨツト鉛筆

本軌道に戻ることは
困難と見らる

【東京電話】ロンドンにおける軍縮會議は殆んど絕望に直面するに至つたので、帝國政府は十二日の閣議において最後方針を決定訓電を發したが、いよ／＼十四日の軍縮第一委員會において九日の日英私的會談の結果に鑑みて、日本案は英米の共通最大限度設定概念が再び激論せらることゝなり、帝國全權は本國政府の回訓內容に從つて日本の軍縮根本問題を中心とする相當強硬的な最後的說明を行ひ、日本の軍縮根本主張を各國全權に諒解せしむる措置に出で、共通最大限度と不脅威不侵略との觀點の相關性、不脅威不侵略の達成、攻擊的武器の徹底的切下げ、即ち主力艦、航空母艦、甲級巡洋艦の全廢若くは縮小の根本的態度を言明し、世界海軍縮小の實現は日本案を措いて他に求め得ざることを徹底的に說明する筈であり、これに對して英米側が如何なる態度に出づるかこれこそ會議の運命を決するものであるが、從來の經過に鑑み日本案の容認は全く絕望である、勞々日本案否決の場合同時に會議も事實上終局を告げることになることは各國とも諒承してゐることゝて、從つて表決によつて日本案を葬らんとするが如き高壓的態度に出るが如きことは恐らく避け、會議において協議しながらこの問題の終局をつけしめる方針に進むものと觀測される、而してこの場合英米側がとる態度として豫想されるものは次の如くである

一、日本案は首肯せざるに非るもまづ日本案を留保し、イギリス案を中心として質的制限案に鑑み應急的の審議を再開せしむること

一、日本案の量的問題をともに綜合し、イギリスの質的問題とともに審議を續行する、五ケ國間の問題たる潛水艦使用制限、商船武裝禁止などの諸問題に就ても審議を開始する

而して第一の場合には我方は留保の如何によつてはこれが審議に參加する用意あり、第二の場合には認め得るものはこれを認めるに善處するとの帝國の根本主張に從つて五ケ國における審議に參加することになつてゐる、よつて十四日の第一委員會がなほ纏がつかなければ會議が本軌道に戻ることは到底困難と見られてゐる

回訓案

【東京電話】回訓案は次の四項より成つてゐる

一、會議の圓滿なる進行を期待する全般的協定達成に努力すべし

一、十四日の第一委員會に臨むに當つては航空母艦等攻擊的武器の全廢、徹底的縮減の主張を中心にわが根本主張を更に強調なく一層明確に宣明、例へ量的協定の成立に到らざるも我が徹底的軍縮方針を相手國に認識せしむべし

一、十四日の第一委員會において我が根本主張の基礎方針として我が案が容れられず、今後討議の基礎に置くときは我方はこれが審議に參加せず、この際も脫退の形式をとらず、單にオブザーヴァーを存置するに異議なし

一、五ケ國の本質的軍備制限協定の成立を望むなど討議の餘り得る可能性ある問題について協定をなす用意あり、我方としては左の三項目を協定する條約締結の權限を附與す

一、ロンドン條約中の潛水艦使用制限

一、（イ）商船の武裝制限（ロンドン條約第十四條）（ロ）軍艦廢棄分條項（ロンドン條約第十八條）

一、建艦自制の五ケ國共同宣言

朝鮮神宮氷上競技
男女共新人奮戰
好記錄を殘し終了

第十一回朝鮮神宮奉贊氷上競技大會最終日は、快晴の十二日午前十時から引續き漢江リンクで開かれたが好記錄を殘して終了した、スピード女子では京城保育學校の崔東珠孃が全勝し、男子では平壤光成高の新進李仁源君が大に氣を吐いた、成績は左の通り

男子の部

▲五百米ベストテン 1白永福（光成高）……2……（新義高）五一秒八、3尹明珠（江界）……、4崔晃珠（徽文）五五秒、5金河吉（江界）五五秒五、6劉仁順（江界）五六秒、7鄭康彥（京城）五六秒六、8孫壽鎬（京城）五六秒六、9金基鎬（平安）五七秒五、10盧英九（徽文）五八秒八

▲千五百米ベストファイヴ 1李仁源（光成高）二分四九秒、2尹明珠（江界）二分五六秒、3劉仁順（江界）二分五九秒六、4金河吉（江界）三分、5邊成夏（新義高）三分

▲五千米ベストファイヴ 1李仁源（光成高）十分二〇秒九、2金河吉（江界）十分四六秒一、3劉仁源（江界）十分四六秒九、4邊成夏（新義高）十一分一九秒、5朴件用（徽文）十一分

▲一萬米ベストファイヴ 1劉仁順（江界）二二分四五秒、2金河吉（江界）二二分四五秒二、3李仁源（光成高）二二分五〇秒、4朴件用（徽文）二二分五二秒四、5邊成夏（新義高）二二分五九秒四

▲三千米リレー 1江界（金永吉、金河吉、劉仁順、尹明珠）六分四八秒、2徽文高普四分八秒

女子の部

▲千五百米決勝 1崔東珠（京保育）三分四九秒四、2前田キヨ子（龍谷女）四分十二秒四、3細川松子（一高女）四分一五秒四、4金炳烈（京女高）四分二〇秒二、6、韓貞順（京女高）四分二六秒七、5渡邊光子（龍谷）四分四六秒六、7藤川昌子（龍谷）四分四八秒、8松本勝枝（龍谷）四分五一秒四、9和田ヌマ子（龍谷）四分五二秒七

▲三千米決勝 1崔東珠（京保育）八分四秒 2前田キヨ子（龍谷女）八分二一秒 3細川松子（一高女）八分五〇秒二 4渡邊光子（龍谷女）八分五四秒二

▲二千米リレー 1龍谷高女（前田、和田、松本、渡邊）五分二六秒四 2京女高普A（韓貞順、金順伏、金明信、金炳烈）五分二四秒五 3京城保育校 4京女高普B

ホッケー
城大斷然優勝

城大 5（2―0 3―0）0 鐵道

レフエリー佐相、中島兩氏

城大　鐵道

フィギユアー
一等は松原君

朝鮮神宮奉贊氷上競技フイギユア一決勝は十二日午後四時半より朝治町裏リンクで新木、增見、小口、御園、白石五氏審判で開始午後七時半終了、成績左の通り（括弧上がスクール下がフリー）

1、松原（請護）……二六

2、安達（ライジングサン）二〇・六四、一三・二四

3、中谷（商學出）二六・九四、一二三・五〇

4、高原（京師）二五・八八、一七・六八

5、小林（鐵道）……

6、小野田（府廳）……

7、池（京師）……

（寫眞は同競技）

全國學生氷上
スピード競技
明大連勝

【日光電話】氷上競技（つゞき）

▲二千メートルリレー セパレートコース（タイムレース）

1早稻田（栗山、黑田、酒井、渡邊）三分十五秒二（日本新記錄）

2明治（許、金、安、崔）三分二十一秒一

3慶應 三分二十三秒一

結局明大總得點五十六點をあげ三年連勝、早稻田三十三點で二位、慶應十一點、立教無得點で等外となる、かくて三日間に亘るスピード競技を全部終了午後零時半から同リンクにおいて閉會式を擧行

外地米生產費調査に
調査局乘出す
打合會を十四日開催

【東京電話】外地米生產費の調査は昨年內閣に設置された米穀生產調査會に於て遂に見送りとなるに至つたが、この問題は今議會に提出される米穀自治管理法案の運用上にも關聯あり早急に解決する必要があるので、過般來關係各省間でその取扱ひ方につき協議を行つてゐたが、愈よ內閣調査局が積極的にその調査に乘出すことゝなつた、即ち調査局は一方的に偏する虞があるので、調査局がその機能を發揮して公正なる調査を行ふことゝなつたものであり、その第一回打合會は來る十四日午後から調査局に於て行ふ筈であり、出席者は調査局の各調査官の外拓務省より北島殖產局長、農林省より荷見米穀局長、朝鮮總督府より矢島農林局長、臺灣總督府の中瀨殖產局長の豫定である

本社主要支局長會議

本社主要支局長會議は十二日午前十時から約三十名の支局長出席し本社印刷部その他關係者多數出席し本社來賓席で開會、劈頭時實社長の訓示があつて、兒島支配人、高田編輯局長の指示があり、引續き、栗津（通信）矢野（社會）兩部長より通信に關する希望注意があつて、諮問事項の審議に移り、午後零時半一先づ休憩、晝食をすまして同一時半再開、諮問事項の審議を續行し、その他各支局長と販賣（販賣）松原（廣告）その他關係部長との間に質疑が行はれ、同四時二十分討議を打ち切り記念撮影の上散會し、六時から花月本店に於ける全社員の新年宴會に臨んだ、なほ第二日は十三日午前中打合せを遂げ、午後一時會議を續開、支局提案の審議、希望意見の開陳を行ふ筈である

東京大相撲
三日目の勝負

射水川（つきだし）五ツ島
天城山（よりきり）錦華山
九州山（つりたふし）綾錦
大八洲（よりきり）伊達花
防長山（うつちやり）駐川
富の山（おしたふし）楯甲
大邱山（うはてなげ）三熊山
和歌島（よりたふし）玉の海
筑波嶺（つりより）綾川
駒の里（おしたふし）海光山
新海（よりきり）幡瀨川
出羽湊（つきはなし）金湊
瓊ノ浦（よりたふし）上州山
苦畄山（よりたふし）松前山
旭川（もたれ）高登
綾昇（よりたふし）磐石
鏡岩（つきはなし）番神山
双葉山（うつちやり）清水川
男女川（つきたふし）出羽花
巴潟（かたすかし）武藏山
玉錦（よりたふし）大潮
打出し七時

人

◇砂田重政氏（代議士）入城中十二日歸東

◇三宅第廿師團長 十二日平壤より歸任

笑へぬ世相
めつきり增えた
訴訟事件

世智辛い世の中になつたものだ、東京を始め各地の裁判所を覗いて見るとメツキリ殖えた訴訟事件が目につく、當然勝つべきを法律を知らないために負けとなつて泣いてゐる人も可成多い、中でも一番多いのが金圓の貸借、家屋の賃借、商取引で始末の惡いのが戀愛事件だ、一寸した事が裁判沙汰になつて裁判所の厄介になる、一から十まで法律の厄介にならねばならぬ世の中

世界には一つ間違ふと事件を起しさうな貸借關係は往々にある故日頃法律を知つておいて、事件が起たらすぐ應用すると頗る便利だ

最近東京下谷區西町二ノ八大東社書店から『法律百科大辭典』といふ難問題が解決出來る分り易い法律書が發表されたが、一般素人には絕好の相談相手だ、同書は從來の難かしい法律書と違ひ實際問題を取扱つたもので、金錢の貸借は勿論、民事、刑事、商法、土地家屋、離婚、相續、戶籍等の難問題を頭を痛めず解決する至極便利なもので、同書一冊あれば辯護士いらずである、しかも同書は四百十八頁上製箱入の大冊であるが法律の民衆化といふ意味で僅一圓五十錢で特賣してゐる、希望者は前記大東社へハガキで申込むと早速送本して呉れて代金は本が着いてから拂へばよいと

株式名義書換停止廣告
當社株主總會終了ノ日迄株式名義書換ヲ停止ス
昭和拾壹年壹月
東洋拓殖株式會社

鐵道就職受驗
國有鐵道從業員一萬人募集發表あり志望者は本會講義錄にて學び受驗合格せられよ ハガキで申込め案內無代進呈
東京市外東京中野 東洋鐵道學會

花柳病 皮膚科 泌尿器科
植木醫院

疲勞恢復と心臟疾患に
フロービン錠
△榮養を補給し、心臟力を強め、精力、體力を增進し、速に疲勞を恢復す。（スポーツ、ハイキング、執務、勉學時等の疲勞）
△心臟疾患、虛弱體質、二日醉に著効を奏す。
30錠 .50 50錠 .75 100錠 1.30 500錠 5.00
各藥店にあり
ラヂウム製藥株式會社
本社 東京・京橋 出張所 京都・福岡

東京家政專門學校
東京家政學院
募集人員 東京家政專門學校（三ケ年）百廿名 同 東京家政學院（二ケ年）百五十名 同 選科（和洋裁縫手藝其他）四百名
出願期日 昭和十一年一月八日より三月二十日まで
東京市麴町區九段三丁目十九 電話九段一八九二番
學校長 學院長 大江スミ
●專門學校卒業者は家事科裁縫科中等教員無試驗檢定の特典あり
●本年度入學試驗行はず ▼詳細は學則郵券二錢封入請求の事
新校舍增築・寄宿舍完備

きれいる
病理發見實驗書（圖解入）の美本
健康の更生 無代進呈
但し京城日報名記入申込のこと
最も信用された內服良藥 和歌山の「るいれき專門藥」
のんでヨクキク淋巴腺結核
▲首筋アゴ下等のグリグリ ▲連球狀の頑固なグリグリ ▲化膿性の厄介なグリグリ
十七年間の經驗藥で効能正しく少しも副作用を起さず、誠に安心してのめる藥
藥價 廿一日分 六圓七十錢 送料十五錢、海外四十二錢
大人用・子供用あり年齡明記されたし
本舖 和歌山市 るいれき專門藥院 三年坂
京城 ハレルヤ藥店

年中無休（冷藏貯藏） 平壤藥 本家 久利屋號
皮膚泌尿花柳病 醫學博士 渡邊晋 京城黃金町入口 日本生命裏 診察 十二時半マデ及ビ夕刻
寫眞 ワタナベ 本町一丁目
ハギレ モス 新モス 人絹 ネル 大島 銘仙 卸 新小賣開業者ニハ懇切御指導仕候 津村商會
淋疾・黴毒 男女生殖器病 塩井皮膚科
京日案內
五號活字十五字詰一回五行一圓五十錢匿名は一回毎に五十錢增料金は前納の事但就職依賴廣告に限り特に寫圖にて掲載す
女給 仕募集 年齡十五歲以上二十歲迄 午前中本人來談 本町二丁目 精乳舍
金融 西家官公吏會社員の方に極秘低利にて日掛月掛御用立 京城本町四丁目 電本（2）四〇七五 太田まむしの隣
事務員 內地人三十歲より四十歲迄鐵工業經驗あり錮面の判る者身元確實保證人自筆履歷書持參來談あれ（急告）三坂通 荒王鐵工所
恩給 利子低下借り替へ有利契約更新を勸む 誠に御照會あれば詳細回答す 京城府外阿峴町新堂里三四一番地 電本三二六三番 合資會社西村商會
貸家 通義洞 社宅向 元東拓社宅二階建貸間 京城府外 六疊より六疊 圓迄庭園あり 東拓內 朝鮮都市經營株式會社 電本五四八五
電話 高價買入並に賣買及賃貸 極秘取引迅速確實 好出合有御報參上 京城南大門通一ノ四（二階）電本三七七七番 電話取引 明商會
女中 入用內地人二名 帳場一名入用 觀水洞一六三 電光三三四番 ひかり旅館
美人 有給女給募集 希望者は履歷書に寫眞を添へ本人來談ありたし 京城本町 朝鮮館 電本一四八〇
恩給 立替最も低利利子一分二厘まで電話御秘 宮公吏月賦及日掛の便あり 京城府本町五ノ一四（龍本町入口） 電本一七七三番 合名會社秀英社
金銀 地金讓金其他銀貴人府內に限り十匁以上は電話次第參上致します 京城南大門通一ノ九 電話本一三八〇 金一寶堂商會
女子 事務員至急採用 身體壯健にて達筆なる二十二三歲の內地人女子 本人來談 京城本町四ノ一四 用井商店內 八千代商會代理部
特別案內
有給社員招聘
內鮮人ナ問ハズ年齡二十五歲以上ノ者ヲ招聘ス希望者ハ自筆ノ履歷書携帶來談アレ
住友生命京城支部
黃金町一ノ一〇一

祝京城日報紙齢壹萬號

伸びゆく鎮南浦

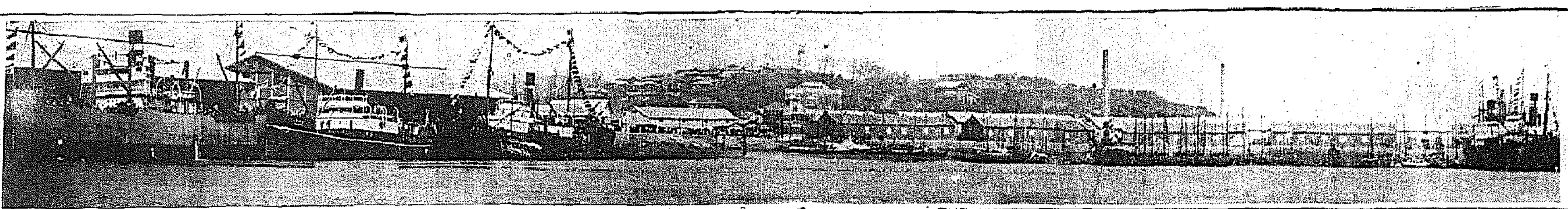

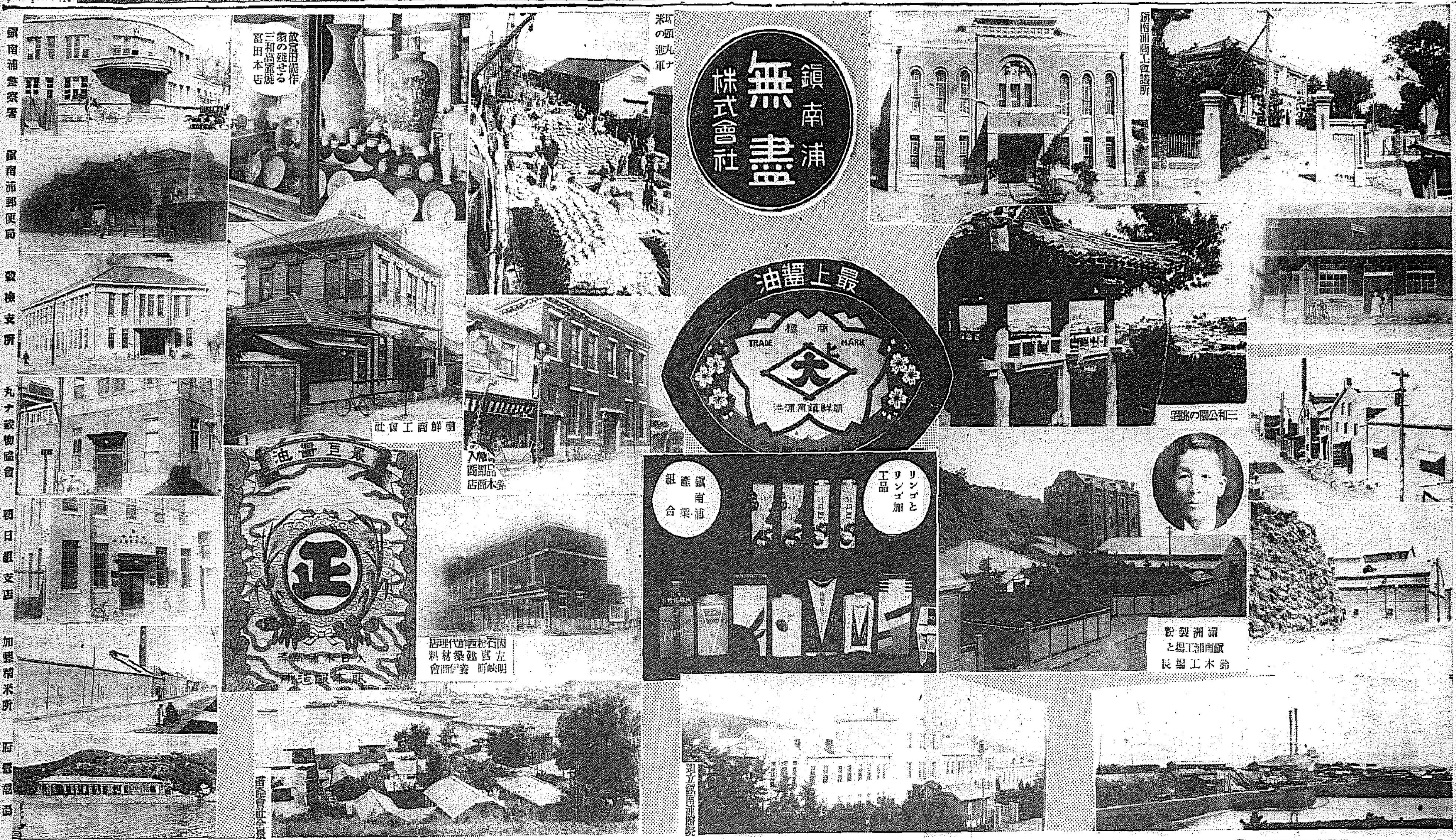

濱田太平　畠繁松　趙定鎬　加藤才治郎　竹村喜久司　高應參　佐藤長五郎　城野杜三郎　百貨店 萬貨昌　鎮南浦警察署

賀正

平安醫院　鎮南浦自動車株式會社　東洋自轉車店　藤田商會　西島寫眞館　イカリヤスタヂオ　志水文林堂　旭商會　果物興業株式會社　鎮南浦税務署　鎮南浦酒造組合

山七商會本店 赤光紋平　松岡洋品店　飛行タクシー　養信商會　大和組　土木建築協會　造船業組合　朝鮮米穀倉庫株式會社 鎮南浦支店　漁業組合　合資會社 青木組 同 平壌出張所　鎮南浦産業組合　朝鮮運送支店 高橋貢　鹽販賣組合　日鮮海運株式會社 鎮南浦出張所　朝日組支店　鎮南浦無盡 株式會社　鎮南浦汽船株式會社　鎮南浦製氷所　鎮南浦畜産株式會社

商工會議所　穀物檢査所 鎮南浦支所　鎮南浦郵便所　龍岡黃龍會　尹基元　富浦福一

岡谷修二　岡部平一　河村國助　高泰和　明賀七郎　澤田吉平

公立學校職員團　土曜會　藤本釀造所　柳原釀造所　綿布絹布 貿易商 白南薰商店　三和金融組合長 尹致權

共生社　社長 姜偉情
勞働部 三和農組
農事部 國本農場
金融部 三善商會
教育部 三選學院
運動部 武勇團
鎮南浦府碑石里一九〇番地
電話長 一八〇番 二六六番 三二六番 四二六番
電略 (강)(キョウ)

象山郁次郎　宮田芳樹　重枝太索　鈴木種一　道立鎮南浦醫院　共立醫院　至誠醫院 市村久三郎

商盛會　江西郡申合會　料亭 江月　料亭 新よね　奴會館　內地人貸敷組合

西本組 貴城出張所　日本鑛業株式會社 鎮南浦製錬所　西鮮合同電氣株式會社 鎮南浦支店　李鍾燮　加藤精米所　新井新藏　齋藤精米所　滿洲製粉株式會社取締役鎮南浦工場長 鈴木孝太郎　丸ナ穀物協會　鎮南浦府廳

朝鮮商工株式會社
社長 中村精七郎
專務取締役 山口芳三
常務取締役 中村仁
常務取締役支配人 大浦秋吉

本紙一萬號記念三千圓懸賞一等當選　禁無斷上演映畫

人生謳歌（30）

森岡多作　寺本忠雄畫

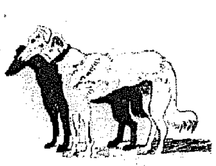

捜索二重奏（三）

「誰ふよ。此れ誰か知つてるかね」

相川は戀話して、寫眞を乳の上にほうり出すと、高里子の顏をまじまじと見た。

高里子は父の中から出ざみた紙片でも摑むやうに、從い眼付をしてひよいと寫眞を攫み上げた。

「さあ、誰でせう？」

高里子は寫眞を眺めながら、左手で卓上の受話器をとつて、起家の電話番號を呼び出してから相川の方へくるりと振返つて言つた。

「お父樣、此れ誰なの？私、まるつきり知らないわ」

「そんなキネマ女優はゐないかね？」

「それ、皮肉のおつもりなの……」

其時、電話が通じたらしく、高里子は急に改まつた聲色で言つた。

「あッ……奥さんでゐらつしやいますか。はア……さう？ちやうつと、深志さんを電話口まで呼んで下さいな。えッ……さう高里子よ」

「何ンだ。俺かと深志君なんか呼び出してさ……」

相川は上機嫌で言つた。

「何ンだなんて、御言らなくたつていいわ。私、眞面目に堀さんにお願ひすることがあるのよ」

「いいさ。今のうちに、精々お願ひだとか、陳だとか、懇願だとかさ言つて、さんざん甘えとくのだな……そのうちお嫁に行つたら、それこそ深志君にさんざんいぢめられて、お父樣ンちやつたわつて今度は此方へお願ひに來るのだ、併し、其の時はお父樣は知らないツて……」

「あら、狡いわ。お父樣ッたら！……そんなこと言つてる間に、今の寫眞、何處かへ匿しちやつたわ！」

「あるさ。何も匿しなんかしはしないさ。ちやんと茲にあるぢやないか」

「やつぱり手の掌に匿してたのね！」

「匿したなんて、いやに犯罪めいた言葉なんか使はなくたつていいぢやないか」

「だつて……」

其時、其處から電話がかかつたので、電話の方へ向いて言つた。

「えッ、誰さんだわね……えッ？お……早う……あなた、今なにしてたの？お臍出して體操してたのぢやない。えッ……溫泉に這入つたつて、そんなに謎さなくたつていいわよ。今、誰も聽いてないのですもの、誰もお臍なんか取りはしないわよ。それともそちらのお女中さん、貴郎のお臍欲しがつてるかも知れないわね。えッ……あら貴郎、やに勿論ね……そんなに謎さなくたつていいわよ。ちやんと貴郎のお臍此方から見えてよ。えッ……何ンですつて……さう、ちや、貴郎のお臍の大きさを言つてみませうか、さうね、圓味はちよつと大きい方よ。それからね、貴郎ちつと出臍よ！えッ、えッ……あらそんなに憤慨しなくたつていいわ。憤慨してるとこ、やつぱり適中してるんでせう。えッ？えッ？……憤慨なんかしてないつて……おや堂かんでるのね。そんなに堂かんでなくてもいいわよ。誰もゐやしないのですもの……此方にはお父樣がお側にゐらつしやるきりよ！」

「おいおい、お臍の話に、お父樣まで引合ひに出す奴があるか……」

十三日番組（月曜日）

第一放送

午前七時三〇分（東）朝の修養 聖德太子の御生涯（二） 高島米峰
同七時五一分（東）ラヂオ體操
同八時一〇分 今日の天氣見込
同九時（東）家庭メモ
同九時一〇分 氣象通報（釜山）
同九時一五分 同 料理獻立
同一〇時三〇分（大）家庭講座 年賀狀の後始末 平林治德
正午（東）時報、日用品値段、鮮魚卸値段
午後零時五分 物語 片羽鳥の信三郎 山口信二郎
同零時四〇分 ニュース
同二時（東）母の時間 兒童の習慣を匡すには 小柴三郎
同三時一五分 榮養講座（一）（朝鮮語釜山）人生と食物 金浩植
同三時四〇分（東）氣象通報
同四時 ニュース（氣象通報釜山）
引續き（東）相撲實況 春場所大相撲（四日目）——兩國國技館より中繼
同六時 唱歌とピアノ 双葉兒童音樂團
指揮 五十嵐悌三郎
一、齊唱（イ）たぬきのはらつづみ（ロ）氷すべり
二、獨唱（イ）やさしい心（ロ）田舍の冬 北島京子
三、ピアノ（イ）郭公のうた（ロ）ロンド 高月玲子
四、獨唱（イ）村のかぢや（ロ）みのりの秋 見目芳子
五、齊唱（イ）楓とこほろぎ（ロ）雪ふれ
同六時二〇分（東）コドモの新聞 關屋五十二
同六時二五分（東）農村經營の成功談 鮮滿農村更生に對する注意 農林省經濟更生部長 農學博士 小平權一
同六時五五分（東）カレントトピックス
同七時 ニュース、天氣見込、職業紹介
同七時三〇分（東）座談會 南方を語る會 司會 公爵 近衛文麿 石塚英藏 川村竹治 出淵勝次 男爵 深尾隆太郎 中瀬拙夫 井上雅二
同八時三〇分（東）管絃樂（近代現代の音樂第一回）舞踊組曲：バルトーク作曲 一、モデラート 二、アレグロ・モルト 三、アレグロ・ヴィヴァーチェ 四、モルト・トランキロ 五、コモド 六、終曲アレグロ 新交響樂團 指揮 齋藤秀雄 解說 太田太郎
同九時（東）長唄 幻浦島 木村富子作詞、杵屋佐吉作曲
唄 杵屋勝五郎 同 坂田仙二郎 同 杵屋佐五郎 低音唄 杵屋佐近 三味線 杵屋佐吉 同 杵屋吉昭 低音絃 杵屋佐之助 同 杵屋佐武郎 上調子 杵屋佐四郎 笛 福屋竹次 小鼓 福原百之助 同 柏伊三吉 大鼓 福屋左十郎 太鼓 福原金太郎
同九時三〇分（東）時報、翌日の番組、ニュース、氣象通報、ニュース再放送
同一〇時 ニュース（朝鮮語、釜山）

第二放送

午後零時五分 古談 白東彬
同三時一五分 榮養講座（一） 金鏞植
同六時 お話 金道泰
同六時二五分 經濟解說 洪性夏
同七時三〇分 趣味講演 李晶獎
同八時 慈心歌外 李英子
同八時三〇分（東）管絃樂
同九時 唱劇調 吳翠翠

十四日きゝ物

午前七時三〇分（東）朝の修養 聖德太子の御生涯（三） 高島米峰
同一〇時三〇分（東）家庭講座 育兒十二ヶ月 小山武夫
午後零時五分（東）二絃琴
同二時 家庭講座 暴風警報の改正と朝鮮の冬の特徴 窪田次郎治
引續き（東）相撲實況 春場所大相撲（五日目）兩國國技館より中繼
同六時（東）ラヂオスケッチ 明日は藪入り 木馬座新劇研究會
同六時二五分（名）農村經營の成功談 我が養蠶組合と產繭取引の合理化 白井芳美
同六時四五分（東）農村經營の成功談 解說 明石弘
同七時三〇分（東）講演 法學博士 石田四郎
同八時 三曲合奏 澁谷富美井外
同八時二〇分（大）義太夫 淡路人形淨瑠璃 奧州秀衡有鬠壻（二段目） 豐竹上總太夫外
同八時五〇分（東）立體漫談 一年の計 西村樂天外

長唄 幻浦島

木村富子詞　杵屋佐吉曲

夜九時　唄 杵屋勝五郎外　三味線 杵屋佐吉外　鳴物連中

〽來いとおしやらば七里の灘も命賭けて浪まくら〽水や空やや水なる海洋の名も〽澄〽の江に秋晴れてあさる片帆の影いくつ砂地染むる霞の子が海老釣り唄の口々に、海老道らうえんび遊ぶ鮑や長なしよにせゝらぬもう餌上ぐるぞ鮑もつゝけや杜父魚もつゝけ腹を立ちよなら離手ではら〽唄も西國訛り節〽番る千鳥のむら／＼ぱつと立つ浪分けてはるけくも汐聞れ衣戀ゆえに〽なん／＼七代も夢うつゝ夢きぬ契のうしろ髮〽結〽ぶもくしかぞいろにこがれ／＼て故郷へ腰蓑笠や竹の杖　浦島『のう／＼童たち浦島の尉が宿はいづれぞ敎へてたべ』子供『何んぢや浦島とは聞いた事もない名前ぢやそんな家は知らぬ知らぬ』浦島『なに知らぬとは〽三とせ前まで澄の江漁りなせる海女が長浦島が子としらざるや』若者『三年どころか五年前にも七年前にもついに見た事も無いこなた』浦島『龍の都に三年越し月日を重ね故郷へ今日また歸りこしものを』若者『何ぢや龍の都といへば〽海〽の底そこから此所に歸つて來たと』子供『おほかたこれは氣狂ひであろ氣狂ひぢや／＼〽氣是悟のみるぶき小石砂打ちかけて囃すにぞ』老婆『まあ／＼待つしやれ今暫ふ思ひ出したその浦島の事は此の婆が子供の時分いつち年寄りの物知りから度々聞いた昔話其浦島といのは今から凡そ三百年も前の世の人でござるわいの』浦島『や〽三百年も昔の事とや』子供『その浦島ぢやといふならば矢張りこれは氣狂ひぢや〽實にもそうよの海の底から〽わ〽いて出た筈さまされ

ばお髷に波寄つて召すは海藻ふさ白髮はもづく海老は釣らいで子を釣りに餅も持たいで子を釣りにわあい／＼あつはつはるあい／＼おつほつほ、手拍子打てば打つ浪に松風の音も颯々とみな散り散りに〽問ひたきこととも今は早呼べど答もなき鴉の世々をへだてしかそいろに見えんよすがあらし吹く松の雫がはら／＼とかゝる果敢なき有樣を夢かと見れど夢ならぬ我身の上のあさましや　浦島『さては人の世の夷の間にいく〽百〽年を過ぎぬるよ〽沖のかもめに潮時問へばわたしや立つ島に波に問へ〽希望の光いま消えて寄るべき渚にたゞ一人憂き人の世を浦島が無沙も涙り力失せあきれ果てたる折柄に〽忽ち金光四方を照らし七寶七重の宮殿　莊嚴微妙の莊嚴より三重の瑤門瑕井の鬘まばゆく目のあたりあれ龍宮は現れたり〽寶にや比類は浪の底深き契をむすぶなる天の甘嬢や乙姫の盃とりどめぐる高殿に〽神で鈎すりやいとし女浪が糸にもつれてもつれて招く引かば離こやれなびき申そと思や悪性でつん逃げたへ船が物言ふた苫屋のかげで二八女郎なら乘しよとゆたエ、しよんがえへ舞樂の聲々演つ潮の底に響くたゝへたる天の靈水眞清水を吸まんと立ちよる浦島が瞬をうつせば瞬間に滿天仙境の夢さめて浮世の濱にかへる浪〽かへれば七代八千歳をへだつる宮はまぼろしと消えて跡なき花衣も今は落葉の柵さむく誰を杖とやつくも髮おどろの髮の白々と月もはや出汐となりて澄の江に〽榮〽え久しき松もろともに永久に老いゆく浦島と後の世語りや殘るらん

母の時間（午後二時）

兒童の習慣を匡すには

小柴三郎

マスターオブアーツにて前には慶大の敎授をされ今は慶應幼稚舍主任をされてゐます

『習慣は第二の天性なり』とは西洋のことわざにもある通り一度付いた習慣は善かれ惡かれ、中々直し難いものであります。惡い習慣を如何にして直したらよいかと言ふことを觀察と經驗からお話致したいと思ひます

嶋谷汽船定期出帆
朝鮮總督府命令航路 朝鮮北海道大連線 ×印ハ樺太行
大連直行（三等七圓）
仁川出帆代理店日鮮海運株式會社 電話五〇番
日本海丸 一月十日　明石丸 一月十八日　朝海丸 一月廿六日　×天海丸 二月三日
翌日本、北海道、樺太行 ×印ハ樺太行（各地急行）
鎭南浦出帆 代理店日鮮海運出張所 電話五三九番
日本海丸 結氷　×明石丸 結氷　×朝海丸 結氷　天海丸 結氷
仁川出帆 代理店日鮮海運株式會社 電話五〇番
日本海丸 一月十六日　×明石丸 一月廿四日　朝海丸 二月一日
群山出帆 代理店 群山海運會社 電話一四番
×天海丸 一月八日　日本海丸 一月十七日　朝海丸 一月廿五日　明石丸 二月二日
木浦出帆 代理店 鮮海運出張所 電話八四番
日本海丸 一月十八日　朝海丸 一月廿六日　明石丸 二月三日
釜山出帆 代理店 釜山兒島商會 電話四〇〇八番
日本海丸 一月十九日　×明石丸 一月廿七日　朝海丸 二月四日　天海丸 二月十一日
浦項出帆 代理店 浦項運輸會社 電話一三番
日本海丸 一月二十日　朝海丸 二月五日　明石丸 一月廿八日
內地寄港地 境、宮津、舞鶴、新舞鶴、敦賀、伏木、船川、函館、小樽、大泊
各廳命令航路 北海道—北鮮線 長成丸 定期 北陸、北海道行
雄基出帆 一月二十一日 代理店 國際運輸支店 電話二七番
羅津出帆 一月二十二日 代理店 國際運輸支部 電話
清津出帆 一月廿三日 代理店 國際運輸支店 電話一八番
城津出帆 一月廿四日 代理店 北鮮商船組 電話一三番
西湖津出帆 一月廿四日 代理店 富田商店 電話一八番
元山出帆 一月廿五日 代理店 朝鮮運送支店 電話一〇番
內地寄港地 伏木直行、新潟、酒田、船川、青森、函館、小樽
◇各船共最新式優秀貨客船ニシテ娛樂施設完備ス
切符發賣所 前記各代理店並ニ各地ジャパンツーリストビューロー
案內書送呈 本社及代理店ヘ御申越アリ次第各航路案內書ヲ送リ致シマス
神戶市神戶區明石町 嶋谷汽船株式會社

朝鮮汽船出帆廣告
釜山出帆
馬山行（急行）毎日 午前九時半
麗水行（急行）毎日 午前八時半 午後十時（二回）
木浦行 各港寄港 毎日午前八時 毎日午後一時
元山行 隔日午後五時出帆
境行 一月 日
鬱陵島線 一月中出帆 一日六日十五日廿日廿九日
江口行 日後半十二時出帆
木浦出帆
濟州島行 濟州島循環線 各港寄港 毎日午後八時 寄數日午後七時
西廻り 東廻り 二六日十二日廿日 十六日二六日廿日

尼崎汽船出帆
△阪神 神代丸 一月六日
△阪神 赤生丸 一月八日
△阪神 正城丸 一月九日
△阪神 大東丸 一月十日
△阪神 百榮丸 一月十二日
△阪神 玉藥丸 一月十四日
合名會社尼崎汽船部代理店 仁川府海岸町 高杉商店回漕部 電話一一三〇〇番（出荷係專用）

仁川汽船出帆廣告
海州線 直航 隔日出帆 黃海線各驛ト船車連帶貨物取扱
長淵線 馬山甫石浦 毎月五回出帆 寄港地＝九味浦、吾叉、大靑島
仙峯線 隔日出航 寄港地＝龍湖島、延坪、德積、小靑島
唐津線 隔日出航 寄港地＝南陽、九海里、富里浦
喬桐線 隔日出航 寄港地＝自動車連絡取扱
德積線 隔日出航 寄港地＝靈興島
靈興線 隔日出航 寄港地＝仙甲、泰安、自動車連絡取扱

仁川汽船株式會社
德積島 寄港地＝靈興島 毎月二十四出航
馬山線 寄港地＝信島、長峰、仙水、於靑 毎月六回
白石浦線 隔日出航 寄港地＝慶興島、大阜島
此ノ外ニ沿岸各方面行貨物取扱
仁川港町二丁目 電話五一番 一四〇番

阿波共同汽船定期出帆
威海衛、芝罘、大連行 利通丸 一月九日正午 一月十七日正午
威海衛、芝罘、大連行 第三共同丸 一月十一日 一月十九日
鎭南浦、大連、天津行 長山丸 一月十九日
▲朝鮮郵船遞信局主要驛ニテ乘客連絡貨物取扱
連絡運輸驛ニテ乘客切符發賣 京城三越支店內 ジャパンツーリストビューロー案內所
代理店 仁川海岸町 野口商會 電話二四〇・一七三番

大阪商船定期出帆
◎北鮮 門司 阪神 鮮滿連絡優秀客船
新造船 洛東丸 就航
清津、雄基 大同丸 一月十七日
武昌丸 鮮滿丸 洛東丸 大同丸
門司基隆直航 內臺連絡 每五日目
大連內地直行 日滿連絡每日發
熱河丸 吉林丸 うらる丸 ばいかる丸 はるびん丸 ほんこん丸 さいべりや丸
門司より神戶行大型船便多數あり 詳細は左記當社へ問合せ下さい
（案內書進呈）京城府南大門通三丁目一〇六 大阪商船株式會社 京城出張所 電話本局長一〇三〇番
國際運輸會社 仁川 慶田組 釜山 釜山商船組
鮮內代理店・案內所 ジャパンツーリストビューロー 京城三越 釜山三中井

九州郵船株式會社 釜山出帆
博多行 珠丸 毎日後十一時出帆
對馬嚴原、博多行 博多丸 毎月四日九日十四日十九日廿四日廿九日午後二時出帆
詳細ハ左記（御照會被下度候）釜山第一棧橋 九州郵船株式會社出張所 電話一四二二番

仁川出帆（代理店日鮮海運會社）
大連直行 東鮮丸 一月十九日 東鮮丸 一月廿三日
鹿兒島、三角、長崎、博多行

新義州・安東出帆（代理店日鮮海運會社）
仁川經由、九州各地行 東鮮丸 一月 日
詳細ハ左記ヘ御問合セ被下度候 仁川府本町四丁目 日鮮海運株式會社 電話長五〇番 一〇八番

（松竹少女歌劇の市村菊子さんが彈初の姿）

彈初

「それ青陽の春になれば、四季の節會の事はじめ……」

お目出度い彈初めにきく子さんは「鶴龜」を選んで冴えた撥捌きを聞かせてゐます。冴えと云へば、きく子さんのお化粧が今日は一入サーワの冴えを見せて何と鮮かなこと！

◇お正月といへば初春です。しかし本當の季節は冬です。冬だといふ事を忘れると肌荒れに惱まされてスマートなあなたを見失ひます。冬だといふ事を忘れずに、ミツワ石鹸でお肌の健康と魅力をおまもり下さい。

㊥サーワ化粧品㊥
クリーム白粉 50
白粉下 30 50
ヴァニシングクリーム 35 80 150
コールド・クリーム 35 70 150
化粧水 40
頰紅 35
口紅（繰入ご携帯用）各 35
眉墨 35
打粉（振出し用中判）30

お屠蘇

O子　もう一つ召上れよ。

K子　そんなに頂けないわ。ぢやア少しね。

O子　大丈夫よ、私なんか三杯ぐらゐ頂いてしまふのよ。……それはさうと、お屠蘇の起原、知つてらつしやる？

K子　いゝえ。どういふの？

O子　むかし支那にネ、孫……なんとか云ふ人がゐたんですつて。その人の庵で藥草をとつて、それを袋に入れて年末に里人たちへ分けてやつた。里人は藥草を酒樽へ入れ、そのお酒をみんなで飲むと、諸々の邪氣を防いだんですつて。

S子　支那のサンタクロースみたいね。（みんな笑ふ）もろ／＼の邪氣を防ぐには、先づ飲食を愼み、睡眠に注意し、規則正しき生活を營み……

B子　時々入浴して身體を淸潔にすべし。石鹸は必ず作用のやはらかなミツワを使用し、近代人として必要なる地肌の魅力を保つべし。このこと、ゆめゆめ怠るなかれ。

子　B子さんのお洒落！

子　お屠蘇を頂いて忽ち美人になれるんだつたら澤山いたゞくけど——（賑やか笑ひ）

（右から松竹少女歌劇の伊丹陽子さん、三島彰子さん、月影子さん、龍村みき子さん）

◇淡粧にも日本髮にも適はしく生々した美しさの中に氣品を盛るお化粧はサーワの煉白粉でなさいませ。色味は白、肌色、濃肌、新肌色。

サーワ白粉
固煉白粉（白・肌色）各 35 60
煉白粉（白・肌色）各 35
固形白粉（白・肌色）各 30
水白粉（白・肌・濃肌・新肌色）各 50 80
粉白粉（白・肌・濃肌・新肌色）各 50
コンパクト（大型 二色入）（小型 四色入）60 100

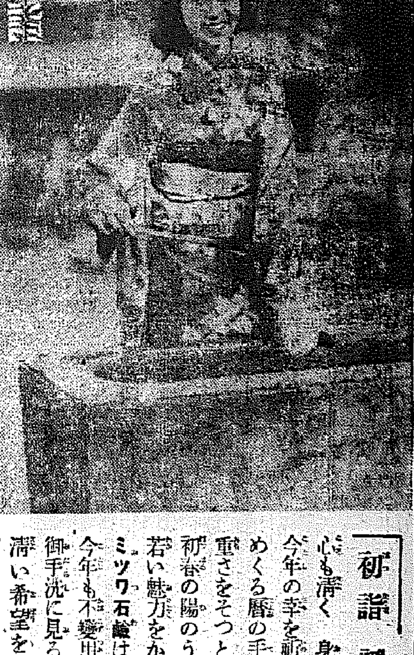

（初詣に微笑む松竹少女歌劇の吉河みち代さん）

初詣

初詣て
心も淸く　身も潔く
今年の幸を祈りませう
めぐる曆の手ざはりの
重さをそつと置く胸に
初春の陽のうらゝかさ
若い魅力をかゞやかす
ミツワ石鹸は私の守神
今年も不變用ひませう
御手洗に見る薄ごほり
淸い希望を張つめて
憶みいのる　初詣で

賀正

羅津本町二丁目 ヤマト旅館 電話四九番

羅津郵便局長 大畠鐵造

羅津市場入口通 日の出撮影所 電話五六八番 晝夜寫眞照明

株式會社 大阪號

合資會社 大阪號

羅津警察署長 植田柳助

咸鏡北道會議員 金琪宅

朝鮮殖産銀行羅津出張所長 松村大進

親和貿易株式會社 羅津出張所

朝鮮銀行羅津支店 支配人 安藤博

羅津港 北鮮滿鐵土木建築業協會 電話五六七番

羅津消防組頭 羅津邑會議員 羅津學校組合會議員 柳瀨馨

國際運輸株式會社 羅津支店

羅津 日滿兩稅關職員一同

羅津滿鐵建設事務所

羅津邑長 田口禎憙

羅津邑